



MUĞLA

Ekonomik Görünüm Raporu

İçerik

- Muğla'nın sosyal yapısı
- Muğla'nın ekonomik yapısı
- Muğla'nın sanayi ve ticaret yapısı
- Muğla'nın finansal yapısı
- Muğla'da tarım ve hayvancılık
- Muğla'da turizm
- Muğla'da eğitim
- Muğla'da sağlık

- **Muğla'nın sosyal yapısı**
- Muğla'nın ekonomik yapısı
- Muğla'nın sanayi ve ticaret yapısı
- Muğla'nın finansal yapısı
- Muğla'da tarım ve hayvancılık
- Muğla'da turizm
- Muğla'da eğitim
- Muğla'da sağlık

- İllerde Yaşam Endeksi İl Sıralamaları ve Endeks Değerleri, 2015 verisine göre *Muğla*

| | Sıralama | Endeks |
|-------------------|----------|--------|
| Konut | 44 | 0,7455 |
| Çalışma Hayatı | 23 | 0,6272 |
| Gelir ve Servet | 15 | 0,5527 |
| Sağlık | 12 | 0,7042 |
| Eğitim | 26 | 0,6139 |
| Çevre | 16 | 0,6996 |
| Güvenlik | 81 | 0,3210 |
| Sivil Katılım | 28 | 0,4467 |
| Altyapı ve Hizmet | 22 | 0,5301 |
| Sosyal Yaşam | 30 | 0,4573 |
| Yaşam Memnuniyeti | 72 | 0,2920 |
| Genel Endeks | 45 | 0,5446 |

- İllerde Yaşam Endeksi İl Sırlamaları, 2015 verisine göre *Ege Bölgesi*

| | Muğla | Kütahya | Uşak | Afyon | İzmir | Denizli | Manisa | Aydın |
|-----------------------|-------|---------|------|-------|-------|---------|--------|-------|
| Konut-6/8 | 44 | 15 | 20 | 33 | 21 | 26 | 31 | 46 |
| Çalışma Hayatı-6/8 | 23 | 3 | 4 | 15 | 60 | 17 | 11 | 32 |
| Gelir ve Servet-3/8 | 15 | 16 | 13 | 47 | 3 | 17 | 50 | 34 |
| Sağlık-2/8 | 12 | 24 | 19 | 13 | 16 | 10 | 20 | 17 |
| Eğitim-3/8 | 26 | 20 | 30 | 48 | 31 | 11 | 47 | 28 |
| Çevre-5/8 | 16 | 19 | 12 | 49 | 36 | 6 | 7 | 10 |
| Güvenlik-8/8 | 81 | 6 | 27 | 8 | 66 | 68 | 44 | 69 |
| Sivil Katılım-3/8 | 28 | 39 | 37 | 24 | 30 | 21 | 44 | 58 |
| Altyapı ve Hizmet-4/8 | 22 | 42 | 40 | 34 | 2 | 25 | 14 | 18 |
| Sosyal Yaşam-7/8 | 30 | 5 | 2 | 11 | 22 | 19 | 25 | 31 |
| Yaşam Memnuniyeti-8/8 | 72 | 5 | 8 | 2 | 51 | 59 | 27 | 68 |
| Genel Endeks-7/8 | 45 | 4 | 6 | 10 | 21 | 26 | 31 | 46 |

Muğla, 2008-2018 döneminde net göç aldı. Gelenlerin sayısı gidenlerden 92 bin kişi daha fazla.

Muğla hangi illerden göç alıyor?
(kişi sayısı, 2008-2018, ilk 10 il)

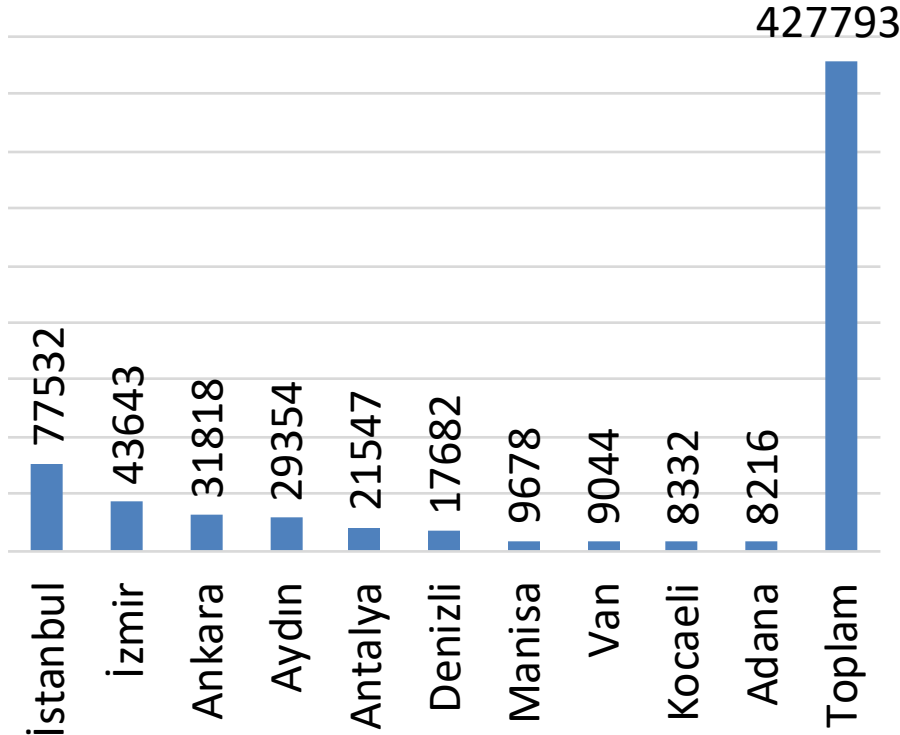

Muğla hangi illere göç veriyor?
(kişi sayısı, 2008-2018, ilk 10 il)

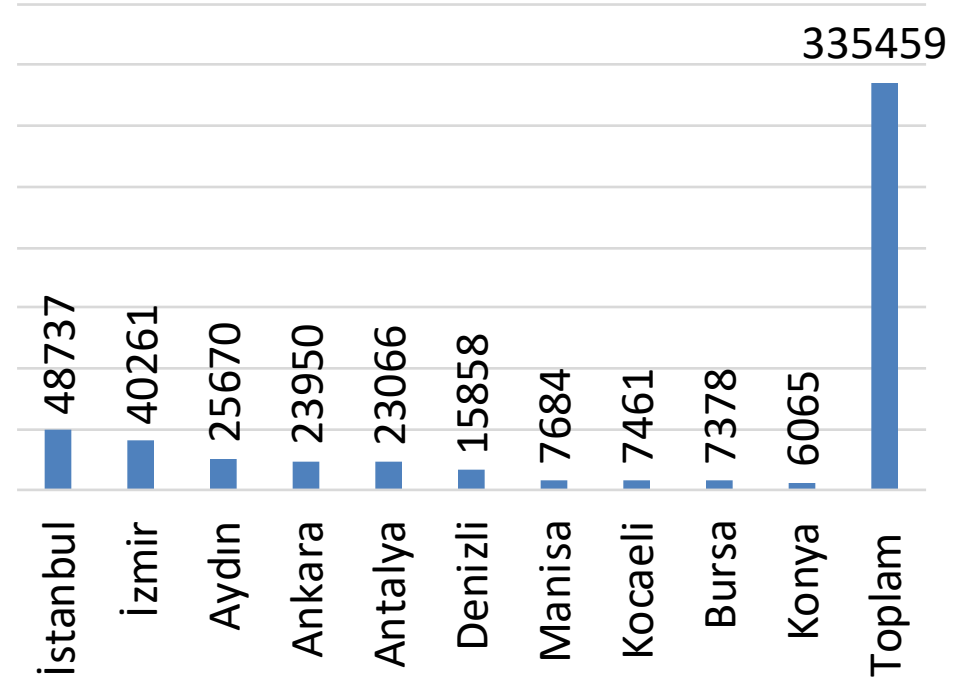

- 2018 yılında 34302 kişi Muğla'dan göç ederken, 52642 kişi Muğla'ya göç etmiştir. (Fark: 18340)

Muğla'da Geçici Koruma Kapsamında Suriyeli Sayısı

(05.09.2019 tarihli veri)

- Muğla'da geçici koruma kapsamındaki Suriyeli sayısı 15.232'tir.
- Geçici koruma kapsamındaki Suriyeli yerleşikliği açısından Muğla, Türkiye'nin 59. sırasındadır.

2013-2018 döneminde Muğla'nın 13 ilçesinden 12'sinin nüfusu arttı.

| | 2013 | 2014 | 2015 | 2016 | 2017 | 2018 | İlçe Nüfusundaki Değişim (2013-2018) |
|-----------------------|---------------|---------------|---------------|---------------|---------------|---------------|--------------------------------------|
| Bodrum | 140716 | 152440 | 155815 | 160002 | 164158 | 171850 | 22,13 |
| Dalaman | 35362 | 35958 | 37406 | 37364 | 39089 | 41351 | 16,94 |
| Datça | 17983 | 20156 | 20029 | 20513 | 20799 | 22261 | 23,79 |
| Fethiye | 140509 | 145643 | 147703 | 151474 | 153963 | 157745 | 12,27 |
| Kavaklıdere | 10878 | 10814 | 10759 | 10780 | 10780 | 10898 | 0,18 |
| Köyceğiz | 33777 | 34027 | 34363 | 34942 | 35325 | 36389 | 7,73 |
| Marmaris | 85801 | 88621 | 89630 | 90187 | 91871 | 94247 | 9,84 |
| Menteşe (Merkez İlçe) | 99911 | 102414 | 105860 | 108068 | 109979 | 112447 | 12,55 |
| Milas | 129128 | 132445 | 132437 | 134774 | 136162 | 139446 | 7,99 |
| Ortaca | 44227 | 44827 | 45875 | 46982 | 47697 | 48373 | 9,37 |
| Seydikemer | 59660 | 58771 | 61019 | 60306 | 59994 | 62246 | 4,33 |
| Ula | 23418 | 23610 | 23618 | 23877 | 24419 | 25294 | 8,01 |
| Yatağan | 45295 | 44783 | 44363 | 44504 | 44515 | 44940 | -0,78 |
| Toplam | 866665 | 894509 | 908877 | 923773 | 938751 | 967487 | 11,63 |



Nüfusu artan ilçeler



Nüfusu azalan ilçeler

Muğla, Türkiye geneline göre eğitim seviyesi yüksek nüfusa sahiptir

TÜRKİYE'DE VE MUĞLA'DA EĞİTİM DURUMU (15+ NÜFUS, 2017, %)

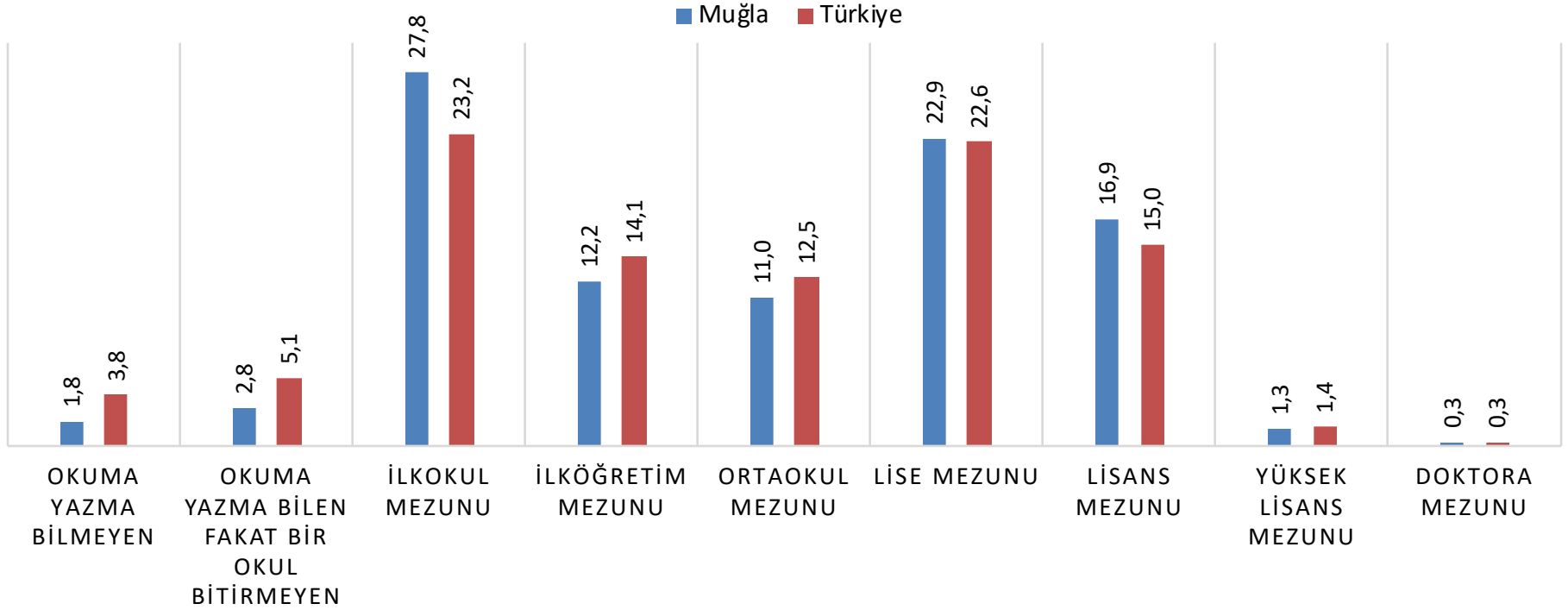

- + 15 yaş nüfustaki okuma yazma bilmeyenlerin +15 toplam nüfus içerisindeki yüzdesi, Türkiye ortalamasından daha azdır.
- + 15 yaş nüfustaki okuma yazma bilen fakat bir okul bitirmeyenlerin +15 toplam nüfus içerisindeki yüzdesi, Türkiye ortalamasından daha azdır.
- İlkokul, lise ve lisans mezuniyeti oranı Türkiye ortalamalarından daha yüksektir.
- Okuma yazma bilmeyenlerin toplam nüfus içindeki payı en düşük olan altıncı ildir.

- Muğla'nın sosyal yapısı
- **Muğla'nın ekonomik yapısı**
- Muğla'nın sanayi ve ticaret yapısı
- Muğla'nın finansal yapısı
- Muğla'da tarım ve hayvancılık
- Muğla'da turizm
- Muğla'da eğitim
- Muğla'da sağlık

Muğla'da Gayrisafi Yurtiçi Hasıla içerisinde en yüksek pay hizmetler sektörüne aittir. Tarımın payı ülkenin genel payından daha yüksek iken, sanayinin payı daha düşüktür.

Gayri Safi Yurtiçi Hasıla İçerisinde İktisadi Faaliyet Kollarının Payı, 2017

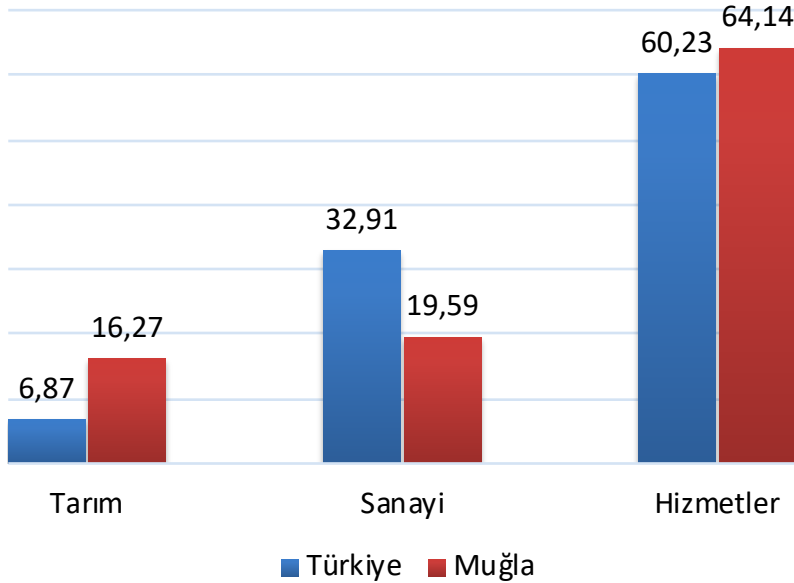

Muğla'nın toplam GSYH içindeki payı

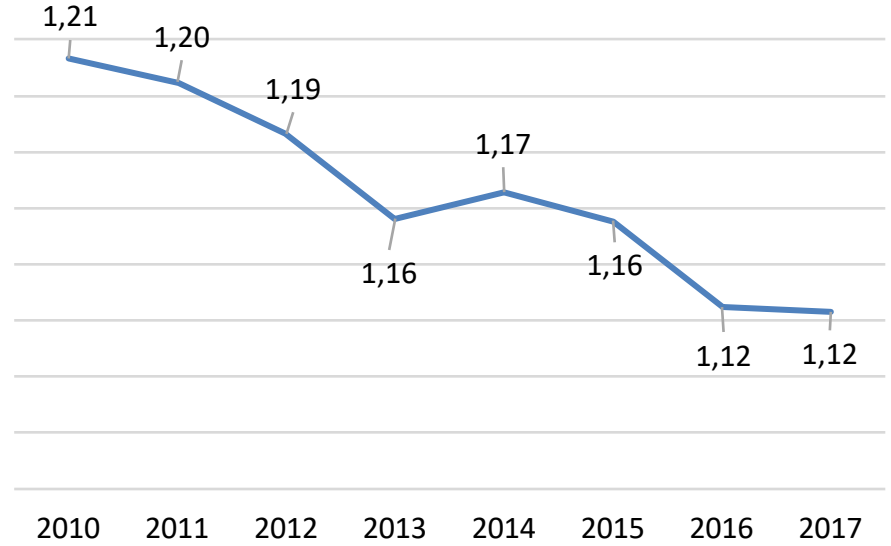

2010-2017 döneminde Muğla'nın toplam gayrisafi yurtiçi hasıla içerisinde aldığı pay azalma trendindedir.

Muğla'nın içinde yer aldığı bölge, işsizlik oranı verilerinde Türkiye ortalamasına kıyasla olumlu bir performans sergiliyor. (2018)

- İşgücü İstatistikleri Bölgesel Sonuçlar verisi incelendiğinde Muğla'nın içinde yer aldığı bölgenin İşsizlik Ortalaması (15-64 yaş) 7,1'dir. (Türkiye'deki bölgelerin ortalamaları: 10.7)

| | | |
|----|--|------------|
| 1 | Mardin, Batman, Şırnak, Siirt-TRC3 | 25,1 |
| 2 | Van, Muş, Bitlis, Hakkari-TRB2 | 21,9 |
| 3 | Şanlıurfa, Diyarbakır-TRC2 | 18,8 |
| 4 | Hatay, Kahramanmaraş, Osmaniye-TR63 | 14,4 |
| 5 | İzmir-TR31 | 13,8 |
| 6 | Kayseri, Sivas, Yozgat-TR72 | 13,5 |
| 7 | Gaziantep, Adıyaman, Kilis-TRC1 | 13 |
| 8 | İstanbul-TR10 | 12,5 |
| 9 | Antalya, Isparta, Burdur-TR61 | 11,7 |
| 10 | Adana, Mersin-TR62 | 11,4 |
| 11 | Kırıkkale, Aksaray, Niğde, Nevşehir, Kırşehir-TR71 | 11,3 |
| 12 | Kocaeli, Sakarya, Düzce, Bolu, Yalova-TR42 | 10,4 |
| 13 | Ankara-TR51 | 10,2 |
| 14 | Bursa, Eskişehir, Bilecik-TR41 | 9,2 |
| 15 | Malatya, Elazığ, Bingöl, Tunceli-TRB1 | 8,6 |
| 16 | Zonguldak, Karabük, Bartın-TR81 | 8,6 |
| 17 | Erzurum, Erzincan, Bayburt-TRA1 | 7,8 |
| 18 | Tekirdağ, Edirne, Kırklareli-TR21 | 7,7 |
| 19 | Aydın, Denizli, Muğla-TR32 | 7,1 |
| 20 | Manisa, Afyonkarahisar, Kütahya, Uşak-TR33 | 7 |
| 21 | Samsun, Tokat, Çorum, Amasya-TR83 | 6,7 |
| 22 | Trabzon, Ordu, Giresun, Rize, Artvin, Gümüşhane-TR90 | 6,5 |
| 23 | Konya, Karaman -TR52 | 6,1 |
| 24 | Balıkesir, Çanakkale-TR22 | 5,9 |
| 25 | Ağrı, Kars, Iğdır, Ardahan-TRA2 | 5,5 |
| 26 | Kastamonu, Çankırı, Sinop-TR82 | 5,5 |

2017 yılında Muğla'da sigortalı çalışan sayısı bakımından *Bina İnşaatı, Perakende Ticareti ve Yiyecek-İçecek Hizmeti* işkolları öne çıkmaktadır.

Sektörlere Göre Sigortalı Çalışan Sayısı

| | Sigortalı Çalışan Sayısı | Toplam İçindeki Payı |
|----------------------------------|--------------------------|----------------------|
| Bina İnşaatı | 24835 | 13,66 |
| Perakende Tic. | 21125 | 11,62 |
| Yiyecek Ve İçecek Hizmeti Faal. | 13329 | 7,33 |
| Konaklama | 11831 | 6,51 |
| Bina ve Çevre Düzenleme Faal. | 8429 | 4,64 |
| Kara Taşıma ve Boru Hattı Taşıma | 6195 | 3,41 |
| Özel İnşaat Faaliyetleri | 5783 | 3,18 |
| Eğitim | 5143 | 2,83 |
| Gıda Ürünleri İmalatı | 5071 | 2,79 |
| Bina Dışı Yapıların İnşaatı | 4892 | 2,69 |

Sektörlere Göre Kayıtlı İşletme Sayısı

| | İşyeri Sayısı | Toplam İçindeki Payı |
|--|---------------|----------------------|
| Perakende Tic. | 6243 | 17,83 |
| Yiyecek ve İçecek Hizmeti Faal. | 3358 | 9,59 |
| Bina İnşaatı | 2707 | 7,73 |
| Kara Taşıma ve Boru Hattı Taşıma | 2089 | 5,97 |
| Konaklama | 1772 | 5,06 |
| Gayrimenkul Faaliyetleri | 1429 | 4,08 |
| Özel İnşaat Faaliyetleri | 1310 | 3,74 |
| Bina ve Çevre Düzenleme Faaliyet. | 1042 | 2,98 |
| Toptan Tic. | 1018 | 2,91 |
| Toptan Ve Per. Tic. ve Mot. Taşıt. On. | 894 | 2,55 |

2017 yılında Muğla'da faaliyet gösteren kayıtlı işletme sayısı bakımından *Perakende Ticareti, Yiyecek-İçecek Hizmeti ve Bina İnşaatı* işkollarında faaliyet gösteren işletmeler ağırlıktadır.

Muğla firmaları ağırlıklı olarak kendi içine ve Türkiye'nin üç büyük iline (*İstanbul, Ankara, İzmir*) satış yapıyor.

2017 Muğla'nın Ticaret Yaptığı İller
Satan İl: Muğla

| | | |
|-------------|------------------|-------|
| MUĞLA | 7.609.564.950 ₺ | 45,20 |
| İSTANBUL | 3.446.139.239 ₺ | 20,47 |
| ANKARA | 1.468.868.330 ₺ | 8,73 |
| İZMİR | 1.256.350.201 ₺ | 7,46 |
| ANTALYA | 691.643.288 ₺ | 4,11 |
| TEKİRDAĞ | 371.030.001 ₺ | 2,20 |
| DENİZLİ | 352.529.243 ₺ | 2,09 |
| AYDIN | 292.969.888 ₺ | 1,74 |
| BURSA | 138.260.993 ₺ | 0,82 |
| Diğer 72 İl | 130.687.085 ₺ | 7,17 |
| | 16.834.637.943 ₺ | 100 |

Muğla, son 13 yıldır dış ticaret fazlası veriyor.

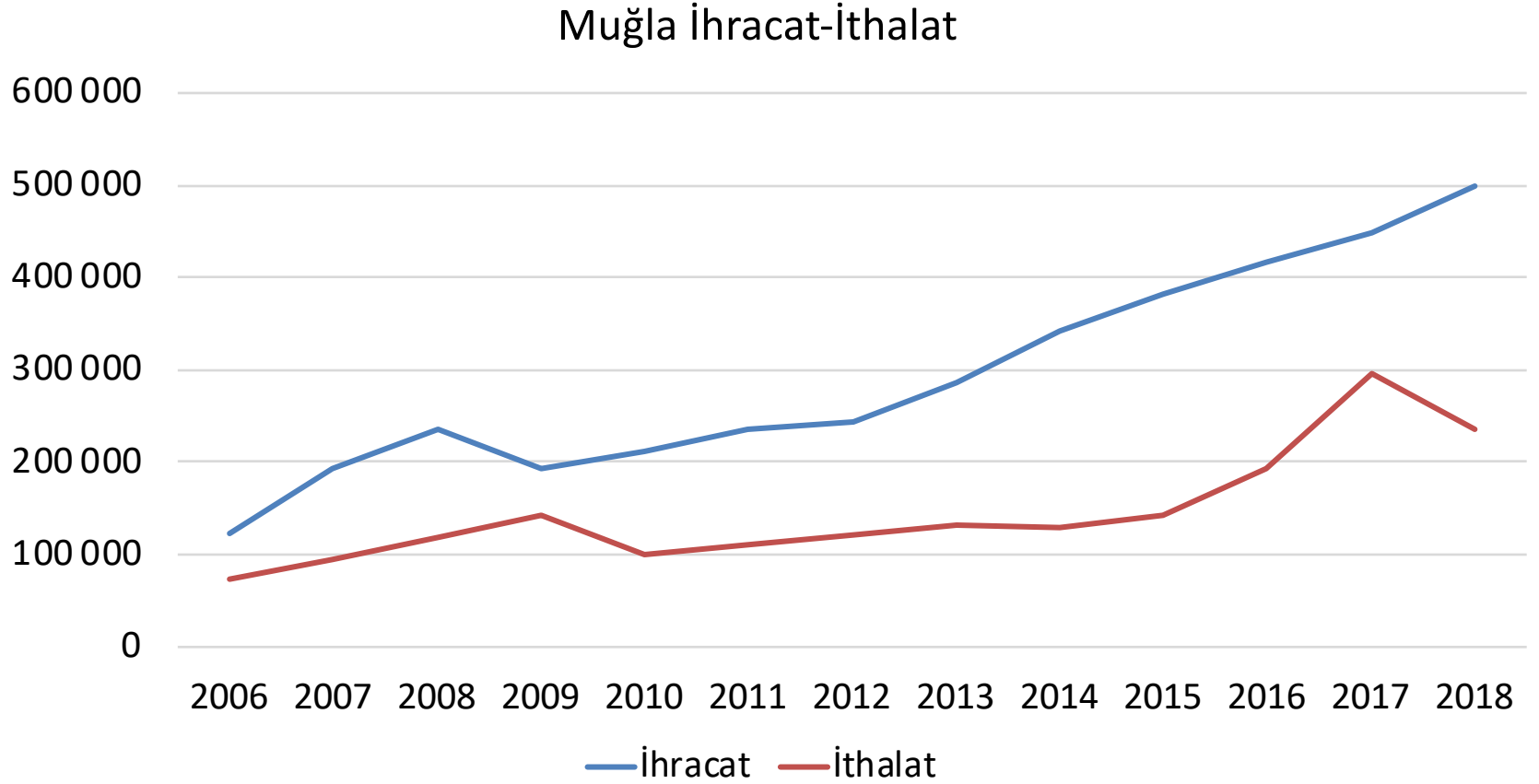

Muğla'nın Dış Ticareti, Bin ABD \$

Muğla, 2018 yılında en çok Yunanistan'a ihracat yaptı. Muğla, 2018 yılında en çok balıkçılık sektörü ürünleri ihracatını yaptı.

Muğla'nın En Fazla İhracat Yaptığı 10 Ülke
(507.858.445\$-2018)

| Ülkeler | İhracat Değeri | Toplam İçindeki Payı |
|------------|----------------|----------------------|
| Yunanistan | 64.874.260 | 12,77 |
| Almanya | 43.832.597 | 8,63 |
| Hollanda | 43.485.270 | 8,56 |
| Rusya | 37.457.616 | 7,38 |
| İsrail | 33.111.790 | 6,52 |
| İtalya | 31.471.064 | 6,20 |
| ABD | 31.284.830 | 6,16 |
| İspanya | 23.543.839 | 4,64 |
| İngiltere | 21.882.925 | 4,31 |
| Portekiz | 15.505.806 | 3,05 |

Muğla'nın En Fazla İhracat Yaptığı Ürünler
(507.858.445\$-2018)

| Sektörler (ISIC Rev3-Düzyey 4) | İhracat Değeri | Toplam İçindeki Payı |
|---|----------------|----------------------|
| Balıkçılık | 215.219.934 | 42,38 |
| Balık ürünleri | 102.912.814 | 20,26 |
| Taş | 46.886.002 | 9,23 |
| Eğlence ve sportif amaçlı tekneler | 37.238.604 | 7,33 |
| Başka yerde sınıflandırılmamış madencilik ve taş ocakçılığı | 22.951.949 | 4,52 |
| Sebze, bahçe ve kültür bitkileri ürünleri | 11.677.227 | 2,30 |
| Kum, kil ve taşocakçılığı | 11.624.821 | 2,29 |
| Meyveler, sert kabuklular, içecek ve baharat bitkileri | 11.116.195 | 2,19 |
| Kuyumculuk ve ilgili maddeler | 8.245.794 | 1,62 |
| Hazır hayvan yemleri | 6.208.204 | 1,22 |

- İhracatın % 68'i 10 ülkeye, % 32'si 120 ülkeye.
- İhracatın % 79,1'i dört ana sektörün yaptığı ihracattır.
- Toplam ihracatın % 62,6'sı balıkçılık ve balık ürünlerine ait ürünlerdir.

Muğla 2018 yılında en çok Fas'tan mal ithal etti.

Muğla'nın En Fazla İthalat Yaptığı 10 Ülke
(2018, 1000\$)

| Ülkeler | İthalat Değeri | Toplam İçindeki Payı |
|--------------------------|----------------|----------------------|
| Fas | 39.640.885 | 15,51 |
| Norveç | 33.393.788 | 13,06 |
| Moritanya | 24.248.653 | 9,49 |
| Güney Afrika Cumhuriyeti | 24.209.061 | 9,47 |
| İtalya | 21.203.710 | 8,30 |
| Fransa | 16.285.468 | 6,37 |
| Polonya | 13.017.788 | 5,09 |
| ABD | 8.839.169 | 3,46 |
| Almanya | 7.779.528 | 3,04 |
| Çin | 7.284.286 | 2,85 |

Muğla'nın En Fazla İthal Ettiği Ürünler (2018,
1000\$)

| Sektörler (ISIC Rev3-Düzey 4) | İthalat Değeri | Toplam İçindeki Payı |
|--|----------------|----------------------|
| Balık ürünleri | 101.321.168 | 39,64 |
| Bitkisel ve hayvansal sıvı ve katı yağlar | 42.010.592 | 16,44 |
| Eğlence ve sportif amaçlı tekneler | 24.664.989 | 9,65 |
| Maden, taşocağı ve inşaat makineleri | 15.665.806 | 6,13 |
| İçten yanmalı motor ve türbin; (uçak, motorlu taşıt ve motosiklet motorları hariç) | 6.563.444 | 2,57 |
| Buhar kazanı (merkezi kalorifer kazanları hariç) | 5.663.123 | 2,22 |
| Atık ve hurdalar | 5.580.971 | 2,18 |
| Elektrik mororu, jeneratör, trasformatörler | 4.499.654 | 1,76 |
| Tarım ve orman makineleri | 2.697.057 | 1,06 |
| Kuyumculuk ve ilgili maddeler | 2.306.515 | 0,90 |

- İthalatın % 76,6'sı 10 ülkeden yapılmakta ve kalan 120 ülkeden yapılmakta.
- İthalatın % 65,7'si üç ana sektörde yapılan ithalata aittir.
- Toplam ithalatın % 39,64'ü balık ürünleri ithalatıdır.

- Muğla'nın sosyal yapısı
- Muğla'nın ekonomik yapısı
- **Muğla'nın sanayi ve ticaret yapısı**
- Muğla'nın finansal yapısı
- Muğla'da tarım ve hayvancılık
- Muğla'da turizm
- Muğla'da eğitim
- Muğla'da sağlık

- Muğla'nın sanayi sektörlerinde varlığı oldukça sınırlıdır.
- 2018 İSO-1000 sıralama araştırmasında Muğla'dan iki işletme vardır.
 - Kılıç Deniz Ürünleri Üretimi İhracat İthalat ve Ticaret A.Ş. (158.)
 - Gümüşdoğa Su Ürünleri Üretimi İhracat İthalat ve Ticaret A.Ş. (169.)
- Fortune 500 Türkiye 2018 sıralama araştırmasında ise Muğla'da üç işletme vardır.
 - Kılıç Deniz Ürünleri Üretimi İhracat İthalat ve Ticaret A.Ş. (226.)
 - Gümüşdoğa Su Ürünleri Üretimi İhracat İthalat ve Ticaret A.Ş. (318.)
 - Acarlar Ticaret Sanayi ve Turizm A.Ş. (334.)
- Muğla ilindeki işletmelerinin faaliyet alanları açısından değerlendirildiğinde öne çıkan sektörler şöyledir:
 - Su Ürünleri ve Hayvansal Mamül Sektörü
 - Madencilik Sektörü
 - Gemi ve Yat Yapımı Sektörü
 - Yaş Sebze ve Meyve Sektörü
 - Turizm Sektörü

Muğla'nın 2018 ihracatında öne çıkan ihraç ürünlerinin dört sektöre ait olduğu görülmektedir.

| <i>ISIC Rev3 Düzey4'e Göre Kategoriler</i> | <i>İhracat Değeri</i> <i>(Dolar)</i> | <i>Payı</i> |
|--|---|-------------|
| Balıkçılık | 215.219.934 | 42,38 |
| Balık ürünleri | 102.912.814 | 20,26 |
| Taş | 46.886.002 | 9,23 |
| Eğlence ve sportif amaçlı tekneler | 37.238.604 | 7,33 |
| Başka yerde sınıflandırılmamış madencilik ve taşocakçılığı | 22.951.949 | 4,52 |
| Sebze, bahçe ve kültür bitkileri ürünleri | 11.677.227 | 2,30 |
| Kum, kil ve taşocakçılığı | 11.624.821 | 2,29 |
| Meyveler, sert kabuklular, içecek ve baharat bitkileri | 11.116.195 | 2,19 |
| Kuyumculuk ve ilgili maddeler | 8.245.794 | 1,62 |
| Hazır hayvan yemleri | 6.208.204 | 1,22 |
| Toplam | 507.858.445 | |

- On kategoride ihraç edilen ürünler 2018 Muğla ihracatının % 93,35'ini oluşturmaktadır.
- 2018 Yılı Muğla Toplam İhracat Değeri: 507.858.445 dolar.

Muğla İli balıkçılık sektörü açısından Türkiye'nin öncü ilidir.

- 20 farklı canlı deniz hayvanının üretiminde 2017 yılında Muğla 99734 ton ile Türkiye birincisidir.
- 35500 ton Çipura (Deniz), 46000 ton Levrek (Deniz) ve 17500 ton Alabalık (Gökkuşuğu) (İçsu) üretimiyle Türkiye'de en fazla su ürünleri yetiştiricilik üretim miktarına sahip ilidir.

- Muğla'nın sosyal yapısı
- Muğla'nın ekonomik yapısı
- Muğla'nın sanayi ve ticaret yapısı
- **Muğla'nın finansal yapısı**
- Muğla'da tarım ve hayvancılık
- Muğla'da turizm
- Muğla'da eğitim
- Muğla'da sağlık

Muğla'da girişim sayısı, net satışlar ve aktifler (2017)

- Girişim sayısı açısından Muğla, Türkiye ortalamasının üzerindedir. (Muğla 11. sırada)
 - Türkiye Ortalaması: 15.791
 - Muğla: 20.538
- Net satışlar açısından Muğla, Türkiye ortalamasının altındadır. (Muğla 25. sırada)
 - Türkiye Ortalaması: 79.119.892.384 TL.
 - Muğla: 29.634.481.267 TL
- İşletmelerin aktif büyüklüğü açısından Muğla, Türkiye ortalamasının altındadır. (Muğla 19. sırada)
 - Türkiye Ortalaması: 86.078.189.318 TL.
 - Muğla: 40.209.972.559 TL

Muğla'da işyeri sayısı, net satışlar ve aktifler (2017)

- İşyeri sayısı açısından Muğla, Türkiye ortalamasının üzerindedir. (Muğla 10. sırada)
 - Türkiye Ortalaması: 21.874
 - Muğla: 31.344
- Net satışlar açısından Muğla, Türkiye ortalamasının altındadır. (Muğla 20. sırada)
 - Türkiye Ortalaması: 78.669.384.760 TL.
 - Muğla: 48.856.469.179 TL
- İşletmelerin aktif büyüklüğü açısından Muğla, Türkiye ortalamasının altındadır. (Muğla 14. sırada)
 - Türkiye Ortalaması: 85.647.624.569 TL.
 - Muğla: 78.148.268.532 TL

Muğla, takipteki alacaklar açısından Türkiye ortalamasının altında.

Takipteki Alacaklar (Ege Bölgesi, 2018, bin TL)

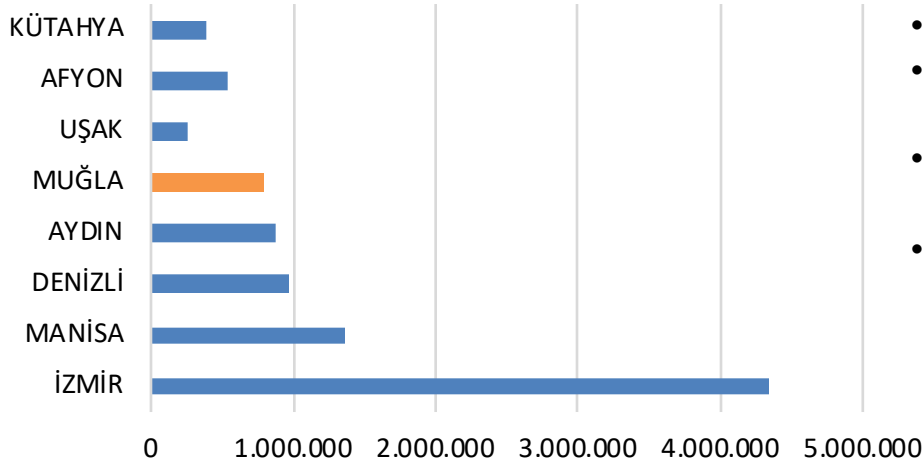

- Takipteki alacakların Türkiye ortalaması: 1.178.014.000 TL
- Takipteki alacaklar Muğla: 790.625.000 TL.
- Takipteki alacakların toplam nakdi kredilere oranı Türkiye ort: 4,12
- Takipteki alacakların toplam nakdi kredilere oranı Muğla ort: 3,39
- Muğla takipteki alacaklar açısından 21. sırada.

| | Oran (Muğla) | Oran (Türkiye Ortalaması) | Türkiye'deki Sıralaması |
|--|--------------|---------------------------|-------------------------|
| Toplam Nakdi Kredi Toplam Mevduat Oranı | 99,00 | 161,4 | 76 |
| Toplam Nakdi Kredi Tasarruf Mevduatı Oranı | 114,25 | 220,17 | 77 |
| Konut Kredisi Performans Oranı | 0,48 | 0,51 | 42 |
| Taşıt Kredisi Performans Oranı | 2,4 | 3,51 | 67 |
| Diğer Tüketici Kredileri Performans Oranı | 4,19 | 4,44 | 45 |
| Finansal Kuruluşlar Kredi Performans Oranı | 7,73 | 6,46 | 11 |

Muğla, karşılıksız çek tutarı en yüksek olan Türkiye'deki 18. il, Ege Bölgesi'ndeki 3. ildir.

(2018)

| İller | Karşılıksız Çek Tutarı (Bin TL) | Karşılıksız Çek Adeti | Karşılıksız Çek Tutarının Toplam İçindeki Payı |
|----------------|---------------------------------|-----------------------|--|
| İstanbul | 10.427.740 | 169.931 | 35,49 |
| Ankara | 3.269.618 | 49.962 | 11,13 |
| İzmir | 1.754.337 | 33.410 | 5,97 |
| Denizli | 364.466 | 6.374 | 1,24 |
| Muğla | 242.668 | 5.688 | 0,83 |
| Manisa | 218.574 | 5.914 | 0,74 |
| Aydın | 209.809 | 4.882 | 0,71 |
| Afyonkarahisar | 86.589 | 2.444 | 0,29 |
| Kütahya | 61.957 | 2.194 | 0,21 |
| Uşak | 52.706 | 1.814 | 0,18 |

Muğla, protesto edilen senet tutarı en yüksek olan Türkiye'deki 7. il, Ege Bölgesi'ndeki 2. ildir.

(2018)

| İller | Protesto Edilen Senet Tutarları (Bin TL) | Protesto Edilen Senet Adedi | Protesto Edilen Senet Tutarının Toplam İçindeki Payı |
|----------------|--|-----------------------------|--|
| İstanbul | 5.960.840 | 150.120 | 32,14 |
| Ankara | 1.867.739 | 78.580 | 10,07 |
| İzmir | 984.805 | 46.690 | 5,31 |
| Muğla | 497.996 | 12.591 | 2,69 |
| Manisa | 266.828 | 14.208 | 1,44 |
| Denizli | 217.437 | 12.171 | 1,17 |
| Aydın | 188.465 | 11.771 | 1,02 |
| Afyonkarahisar | 85.784 | 6.739 | 0,46 |
| Uşak | 67.677 | 4.018 | 0,36 |
| Kütahya | 50.038 | 4.178 | 0,27 |

- Muğla'nın sosyal yapısı
- Muğla'nın ekonomik yapısı
- Muğla'nın sanayi ve ticaret yapısı
- Muğla'nın finansal yapısı
- **Muğla'da tarım ve hayvancılık**
- Muğla'da turizm
- Muğla'da eğitim
- Muğla'da sağlık

Tarım sektörü, Muğla'nın önemli sektörlerinden biridir.

- 2018 yılında Muğla'da işlenen toplam tarım alanı 109.626 hektardır.
- Muğla, tahıllar ve diğer bitkisel ürünler grubunda birçok ürünün, birçok sebze türünün ve meyveler, içecek ve baharat bitkileri grubundaki birçok ürünün üretiminde Türkiye'nin ilk on ili içerisinde.
- Örtü altı sebze ve meyve üretim miktarı açısından Türkiye'nin dördüncü ilidir.
- Büyükbaş hayvan sayısı açısından Türkiye'nin 24. ili, küçükbaş hayvan açısından Türkiye'nin 41. ilidir. (2018).

| Tahıllar ve Diğer Bitkisel Ürünler | Türkiye Sıralaması | Üretim Miktarı (Muğla, ton) | Toplam Üretim (Türkiye, ton) | İl Üretiminin Toplam Üretimindeki Payı |
|---|---------------------------|------------------------------------|-------------------------------------|---|
| Darı | 1 | 1864 | 4397 | 42,39 |
| Bakla, Kuru (Yemlik) | 1 | 3893 | 7295 | 53,37 |
| Börülce (kuru) | 2 | 249 | 1443 | 17,26 |
| Mısır (Hasıl) | 2 | 20093 | 215443 | 9,33 |
| Triticale | 3 | 10365 | 170000 | 6,10 |
| Susam Tohumu | 3 | 3115 | 17437 | 17,86 |
| Burçak (dane) | 4 | 86 | 3371 | 2,55 |
| Adaçayı | 4 | 28 | 428 | 6,54 |
| Arpa (Yeşilot) | 4 | 38452 | 416963 | 9,22 |
| Oğul Otu (Melisa) | 5 | 1 | 84 | 1,19 |
| Yulaf (Yeşilot) | 6 | 122489 | 2843686 | 4,31 |
| Yem Şalgamı | 6 | 9392 | 298373 | 3,15 |
| İtalyan Çimi (Yemlik) | 6 | 34921 | 448086 | 7,79 |
| Lavanta | 6 | 10 | 1040 | 0,96 |
| Burçak (Yeşilot) | 7 | 1024 | 16507 | 6,20 |
| Fiğ (Adi) (Yeşilot) | 8 | 85789 | 2537281 | 3,38 |
| Sorgum (Yeşilot) | 8 | 2813 | 66808 | 4,21 |

Muğla Sebze Üretimi, 2018

| Sebze | Türkiye Sıralaması | Üretim Miktarı (Muğla, ton) | Toplam Üretim (Türkiye, ton) | İl Üretiminin Toplam Üretimindeki Payı |
|--------------------|---------------------------|------------------------------------|-------------------------------------|---|
| Börülce, Taze | 1 | 6644 | 17657 | 37,63 |
| Pepino | 2 | 4 | 24 | 16,67 |
| Barbunya, Taze | 2 | 15284 | 88024 | 17,36 |
| Kabak (Sakız) | 3 | 28367 | 474527 | 5,98 |
| Domates (Sofralık) | 3 | 674844 | 8414920 | 8,02 |
| Lahana (Beyaz) | 4 | 23526 | 516951 | 4,55 |
| Patlıcan | 4 | 40009 | 836284 | 4,78 |
| Kereviz (Sap) | 5 | 62 | 2179 | 2,85 |
| Hıyar (Sofralık) | 5 | 56012 | 1701735 | 3,29 |
| Bamya | 6 | 1657 | 29111 | 5,69 |
| Marul (İceberg) | 6 | 2112 | 84160 | 2,51 |
| Pazı | 6 | 132 | 9631 | 1,37 |
| Marul (Göbekli) | 7 | 9694 | 215725 | 4,49 |
| Enginar | 8 | 930 | 39477 | 2,36 |
| Maydanoz | 8 | 1391 | 78961 | 1,76 |
| Biber (Çarliston) | 8 | 433 | 99390 | 0,44 |
| Fasulye, Taze | 8 | 23325 | 580949 | 4,01 |
| Sarımsak (Taze) | 8 | 722 | 25519 | 2,83 |
| Turp (Beyaz) | 8 | 20 | 5914 | 0,34 |
| Karnabahar | 9 | 6889 | 225151 | 3,06 |
| Brokoli | 9 | 1179 | 69592 | 1,69 |
| Bakla, Taze | 9 | 1281 | 38921 | 3,29 |
| Roka | 9 | 179 | 12930 | 1,38 |
| Dereotu | 9 | 66 | 8318 | 0,79 |
| Karpuz | 9 | 101780 | 4031174 | 2,52 |
| Pırasa | 9 | 5615 | 252958 | 2,22 |
| Lahana (Kırmızı) | 10 | 2045 | 187948 | 1,09 |

Muğla Meyveler İçecek ve Baharat Bitkileri Üretimi, 2018

| Meyveler İçecek ve Baharat Bitkileri | Türkiye Sıralaması | Üretim Miktarı (Muğla, ton) | Toplam Üretim (Türkiye, ton) | İl Üretiminin Toplam Üretimindeki Payı |
|--------------------------------------|--------------------|-----------------------------|------------------------------|--|
| Nar | 2 | 87306 | 537847 | 16,23 |
| Avokado | 3 | 79 | 3164 | 2,50 |
| Limon ve Misket Limonu | 3 | 99840 | 1100000 | 9,08 |
| Portakal (Washington) | 3 | 220325 | 1395550 | 15,79 |
| Anason, İşlenmemiş | 3 | 1000 | 8664 | 11,54 |
| Diğer Portakallar | 3 | 44887 | 432150 | 10,39 |
| Mandalina (Klemantin) | 3 | 10962 | 105300 | 10,41 |
| Mandalina (Diğer) | 4 | 9554 | 685550 | 1,39 |
| Greyfurt (Altıntop) | 4 | 6936 | 250000 | 2,77 |
| Yenidünya (Malta Eriği) | 4 | 321 | 15984 | 2,01 |
| Keçiboynuzu (Harnup) | 4 | 776 | 15506 | 5,00 |
| Turunç | 4 | 176 | 2052 | 8,58 |
| Muz, Plantain ve Benzerleri | 5 | 1840 | 498888 | 0,37 |
| Ahududu | 6 | 10 | 5875 | 0,17 |
| Badem | 6 | 5028 | 100000 | 5,03 |
| Portakal (Yafa) | 7 | 398 | 72300 | 0,55 |
| Hünnap | 7 | 14 | 792 | 1,77 |
| Böğürtlen | 7 | 18 | 2540 | 0,71 |
| Sofralık Üzüm (Çekirdeksiz) | 8 | 1705 | 458061 | 0,37 |
| Kekik, İşlenmemiş | 8 | 48 | 15895 | 0,30 |
| Biber, Kuru, İşlenmemiş | 9 | 24 | 227380 | 0,01 |
| Mandalina (Satsuma) | 10 | 1765 | 853340 | 0,21 |

- Muğla, arıcılık alanında faaliyet gösteren işletme sayısı açısından Türkiye’de birinci ildir.
- Muğla ili, yeni tip kovan sayısı açısından da Türkiye’de birinci ildir.
- Üretim açısından da Ordu ilinden sonra, % 14’lük payı ile Türkiye’de bal üretiminde ikinci ildir.

| Arıcılık Faaliyeti ve Bal Üretimi (seçilmiş iller) (2018) | Arıcılık faaliyeti yapan işletme sayısı | Arıcılık faaliyeti yapan işletme sayısı (oran) | Doğal Bal Üretimi (Ton) | Toplam Doğal Bal Üretimi İçinde İllerin Payı | Arılar (Kovan Halinde), Yeni Tip) ve Kovan Sayısı |
|--|--|---|--------------------------------|---|--|
| Adana | 2236 | 3% | 10941,224 | 10% | 460527 |
| Antalya | 2414 | 3% | 2305,204 | 2% | 229689 |
| Aydın | 1744 | 2% | 4227,038 | 4% | 280409 |
| Muğla | 4710 | 6% | 14777,074 | 14% | 933155 |
| Ordu | 2625 | 3% | 16993,5 | 16% | 568451 |
| Trabzon | 2136 | 3% | 1069,458 | 1% | 179930 |
| | 81830 | | 107920,097 | | |

Muğla ilinin tescil edilmiş 8 coğrafi işareti bulunmaktadır. 14 ürün için de başvuru yapılmıştır.

| <i>Coğrafi İşaretin Adı / Geleneksel Ürün Adı</i> | <i>Dosya No</i> | <i>Başvuru Tarihi</i> | <i>Tescil No</i> | <i>Türü</i> |
|---|-----------------|-----------------------|------------------|----------------|
| MİLAS EL HALISI | C1996/020 | 21.06.1996 | 15 | Mahreç İşareti |
| BODRUM MANDARİNİ | C2009/043 | 3.12.2009 | 162 | Menşe Adı |
| MUĞLA KÖFTESİ | C2017/144 | 21.09.2017 | 347 | Mahreç İşareti |
| MUĞLA SARAYLISI | C2017/143 | 21.09.2017 | 346 | Mahreç İşareti |
| MUĞLA ÇAM BALI | C2007/013 | 24.09.2007 | 379 | Menşe adı |
| MİLAS TEPİSİ BÖREĞİ | C2017/231 | 19.12.2017 | 395 | Mahreç İşareti |
| MİLAS ZEYTİNYAĞI | C2014/043 | 24.06.2014 | 201 | Menşe Adı |
| MİLAS YAĞLI ZEYTİNİ | C2017/233 | 19.12.2017 | 446 | Menşe Adı |

- Muğla'nın sosyal yapısı
- Muğla'nın ekonomik yapısı
- Muğla'nın sanayi ve ticaret yapısı
- Muğla'nın finansal yapısı
- Muğla'da tarım ve hayvancılık
- **Muğla'da turizm**
- Muğla'da eğitim
- Muğla'da sağlık

Muğla'da iki havalimanı bulunmaktadır. İki havalimanının toplam uçuş ve yolcu sayıları temelli havayolu taşımacılığı kapasitesi açısından değerlendirildiğinde Muğla Türkiye'nin beşinci büyük ilidir.

Uçak Trafiği

| Havalimanları | 2017 YIL SONU | | | 2018 YIL SONU | | | 2018/2017 (%) | | |
|---------------------------|---------------|---------------|---------------|---------------|---------------|---------------|---------------|-----------|-----------|
| | İç Hat | Dış Hat | Toplam | İç Hat | Dış Hat | Toplam | İç Hat | Dış Hat | Toplam |
| İstanbul Atatürk | 142.451 | 318.334 | 460.785 | 136.005 | 328.641 | 464.646 | -5 | 3 | 1 |
| İstanbul Sabiha Gökçen(*) | 139.267 | 80.904 | 220.171 | 145.234 | 87.041 | 232.275 | 4 | 8 | 5 |
| Ankara Esenboğa | 99.384 | 18.453 | 117.837 | 100.258 | 19.513 | 119.771 | 1 | 6 | 2 |
| İzmir Adnan Menderes | 72.073 | 17.834 | 89.907 | 71.466 | 19.981 | 91.447 | -1 | 12 | 2 |
| Antalya | 51.703 | 107.632 | 159.335 | 53.112 | 138.448 | 191.560 | 3 | 29 | 20 |
| Muğla Dalaman | 14.399 | 13.858 | 28.257 | 17.251 | 18.220 | 35.471 | 20 | 31 | 26 |
| Muğla Milas-Bodrum | 20.565 | 7.955 | 28.520 | 21.272 | 11.873 | 33.145 | 3 | 49 | 16 |
| Muğla Toplam | 34.964 | 21.813 | 56.777 | 38.523 | 30.093 | 68.616 | | | |

Yolcu Sayısı

| Havalimanları | 2017 YIL SONU | | | 2018 YIL SONU | | | 2018/2017 (%) | | |
|---------------------------|------------------|------------------|------------------|------------------|------------------|------------------|---------------|-----------|-----------|
| | İç Hat | Dış Hat | Toplam | İç Hat | Dış Hat | Toplam | İç Hat | Dış Hat | Toplam |
| İstanbul Atatürk | 19.629.425 | 44.476.589 | 64.106.014 | 19.216.523 | 49.130.261 | 68.346.784 | -2 | 10 | 7 |
| İstanbul Sabiha Gökçen(*) | 21.075.833 | 10.310.205 | 31.386.038 | 22.514.048 | 11.619.569 | 34.133.617 | 7 | 13 | 9 |
| Ankara Esenboğa | 13.828.365 | 1.988.793 | 15.817.158 | 14.498.102 | 2.241.901 | 16.740.003 | 5 | 13 | 6 |
| İzmir Adnan Menderes | 10.474.760 | 2.349.550 | 12.824.310 | 10.679.606 | 2.730.772 | 13.410.378 | 2 | 16 | 5 |
| Antalya | 7.423.766 | 18.448.685 | 25.872.451 | 7.575.871 | 24.127.993 | 31.703.864 | 2 | 31 | 23 |
| Muğla Dalaman | 1.461.033 | 2.257.735 | 3.718.768 | 1.615.590 | 2.935.900 | 4.551.490 | 11 | 30 | 22 |
| Muğla Milas-Bodrum | 2.576.262 | 925.268 | 3.501.530 | 2.670.185 | 1.505.927 | 4.176.112 | 4 | 63 | 19 |
| Muğla Toplam | 4.037.295 | 3.183.003 | 7.220.298 | 4.285.775 | 4.441.827 | 8.727.602 | | | |

Muğla turist çekme açısından Türkiye'deki en yüksek sayısal değerlerine sahip ilk beş ilinden biridir.

| 2018 | Toplam Geliş | Yabancı Geliş | Toplam Geceleme | Yabancı Geceleme |
|--------------------|--------------|---------------|-----------------|------------------|
| Sayı | 2.892.969 | 2.723.815 | 13.076.741 | 8.195.266 |
| Türkiye Sıralaması | 5 | 4 | 3 | 3 |

Muğla konaklama tesisleri açısından da Türkiye'deki en yüksek kapasiteye sahip üç ilinden biridir.

| 2018 | | | Türkiye Sıralaması |
|------------------------|--------------|--------|--------------------|
| Turizm İşletme Belgeli | Tesis Sayısı | 403 | 3 |
| | Oda Sayısı | 51954 | 3 |
| | Yatak Sayısı | 111121 | 3 |
| Turizm Yatırım Belgeli | Tesis Sayısı | 106 | 2 |
| | Oda Sayısı | 11205 | 3 |
| | Yatak Sayısı | 25727 | 3 |

Geceleme sayıları 2014'ten 2017'ye düşüş gösterse 2018'de tekrar yükselişe geçmiştir.

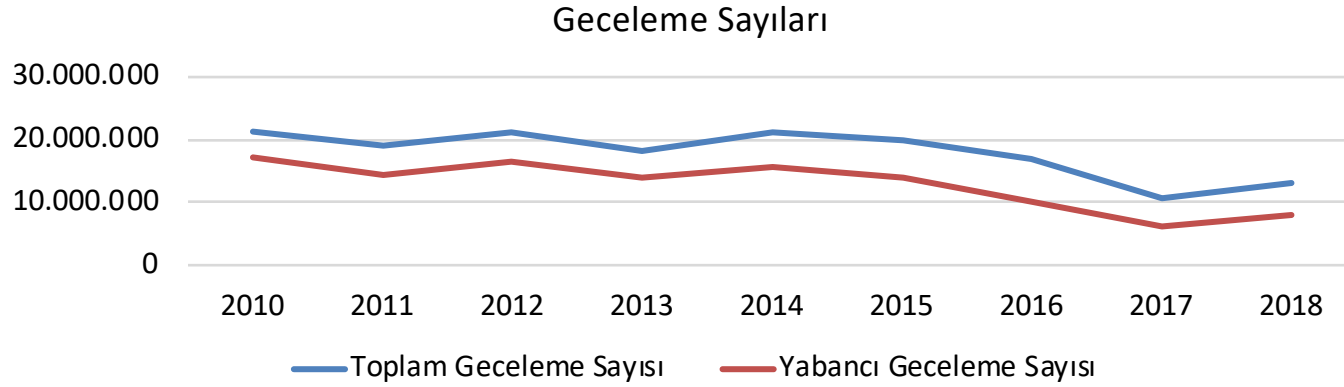

Geliş sayıları 2016'da en düşük düzeylerde gerçekleşse de son iki yıl tekrar yükselişe geçmiştir.

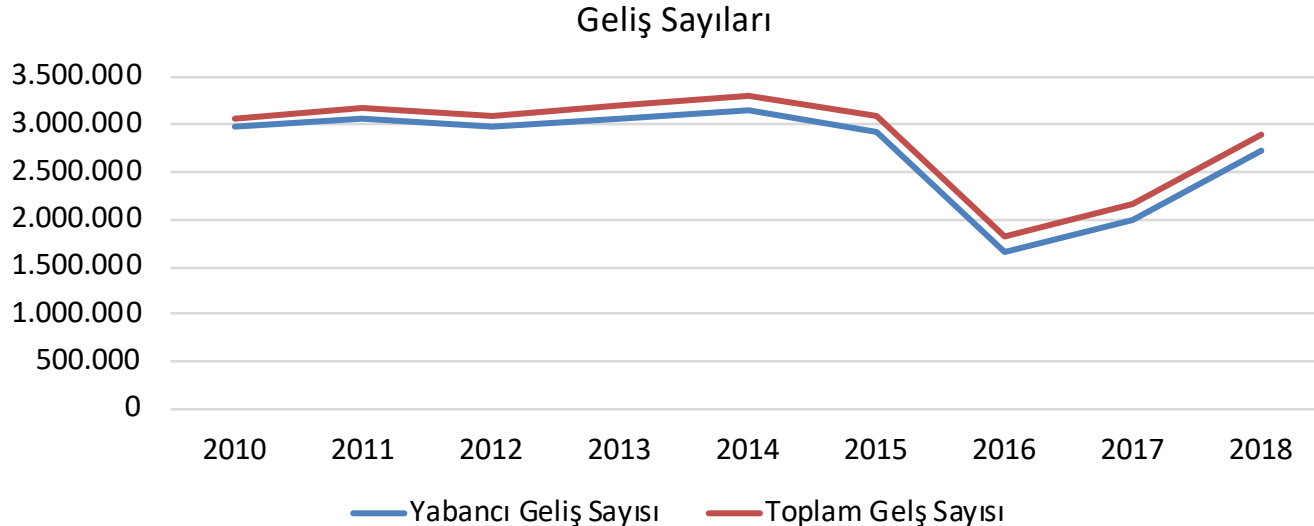

- Muğla İli kültür turizmi açısından da önemli avantajlara sahiptir. Türkiye'nin en uzun kıyı şeridine sahip olan Muğla, aynı zamanda kültür turizmi açısından çok önemli avantajları söz konusudur.

- UNESCO dünya mirası kalıcı listesinde bir, geçici listesinde ise biri Antalya ile birlikte ortak olmak üzere toplam altı tane kültür mirasına sahiptir.
- Antalya'dan sonra UNESCO'nun kalıcı ve geçici listelerde en fazla kültür mirasına sahip olan Türkiye'deki ikinci ildir.

UNESCO Kültür Mirası Kalıcı Liste

| | |
|-----------------------|------------------|
| Xanthos-Letoon | Muğla ve Antalya |
|-----------------------|------------------|

UNESCO Kültür Mirası Geçici Liste

| | |
|---|------------------|
| Ancient Cities of Lycian Civilization (06/02/2009) | Muğla ve Antalya |
| Ancient City of Kaunos (15/04/2014) | Muğla (Dalyan) |
| Ancient City of Stratonikeia (13/04/2015) | Muğla (Yatağan) |
| Mausoleum and Sacred area of Hecatomnus (13/04/2012) | Muğla (Milas) |
| Medieval City of Beçin (13/04/2012) | Muğla (Milas) |
| The Bodrum Castle (13/04/2016) | Muğla (Bodrum) |

Kültür Turizmi İçin Önemli Merkezler

(UNESCO listelerinin dışındaki bazı yerler)

- Lagina Kutsal Alanı
- Euromos Antik Kenti
- İassos Antik Kenti
- Labranda Antik Kenti
- Bafa Gölü Çevresi Antik Mirası
- Knidos Antik Kenti
- İlk Türk Müzecisi Osman Hamdi Beyin Konağı
- Sedir Adası ve Kleopatra Plajı
- Kanuni Sultan Süleyman Yolu
- Likya Yolu (Fethiye parkuru)
- Kaya Köyü



Spor Turizmi İçin Önemli Merkezler

- Ölüdeniz Babadağ Yamaç Paraşütü
- Muğla Akyaka Rüzgar Sörfü
- Marmaris, Bodrum ve Fethiye Dalış Noktaları



- Muğla'nın sosyal yapısı
- Muğla'nın ekonomik yapısı
- Muğla'nın sanayi ve ticaret yapısı
- Muğla'nın finansal yapısı
- Muğla'da tarım ve hayvancılık
- Muğla'da turizm
- **Muğla'da eğitim**
- Muğla'da sağlık

Muğla'da Eğitim İstatistikleri

| Seçilmiş Bazı Göstergeler | 2017 verileri |
|--|---------------|
| İlk ve ortaokul /Derslik başına düşen öğrenci sayısı | 17 |
| İlkokul okul sayısı | 325 |
| İlkokul öğrenci sayısı | 45.408 |
| İlkokul öğretmen sayısı | 3542 |
| Ortaöğretim/Derslik başına düşen öğrenci sayısı | 18 |
| Ortaokul okul sayısı | 241 |
| Ortaöğretim öğrenci sayısı | 55.592 |
| Ortaöğretim öğretmen sayısı | 4.303 |

1992 yılında kurulmuş olan Muğla Sıtkı Koçman Üniversitesi, ilin hızla büyüyen üniversitesidir.

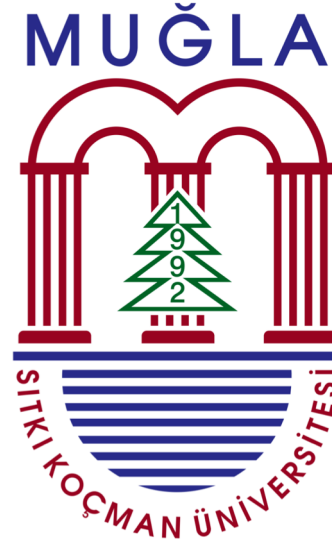

- 44533 öğrenci
- 21 fakülte
- 4 enstitü
- 3 yüksek okul
- 15 meslek yüksek okulu
- 44 araştırma merkezi
- 737 program
- 1511 akademik personel
- 826 idari personel

Muğla Sıtkı Koçman Üniversitesi

- 2017-2018 Eğitim ve Öğretim Yılında
 - 1056 yabancı uyruklu öğrencisi bulunmaktadır.
- 2012 yılında kurulan Muğla Teknopark'ın inşaatı hızla devam etmektedir.
- Üniversite bünyesinde Teknoloji Transfer Ofisi kurulma çalışmaları devam etmektedir.

- Muğla'nın sosyal yapısı
- Muğla'nın ekonomik yapısı
- Muğla'nın sanayi ve ticaret yapısı
- Muğla'nın finansal yapısı
- Muğla'da tarım ve hayvancılık
- Muğla'da turizm
- Muğla'da eğitim
- **Muğla'da sağlık**

Muğla, hastane sayısı 20 ve üzeri olan 24 ilden biridir.
Muğla, yatak sayısı 2000 ve üzeri olan 33 ilden biridir.

| | Bin kişi başına düşen toplam hekim sayısı | Hastane sayısı | Hastane yatak sayısı | Yüzbin kişi başına toplam hastane yatak sayısı |
|------|---|----------------|----------------------|--|
| 2017 | 2 | 22 | 2.019 | 215 |

| | Yoğun Bakım Yatak Sayısı | 10.000 Kişiye Düşen Yoğun Bakım Yatağı Sayısı | Nitelikli Yatak Sayısı | 10.000 Kişiye Düşen Yatak Sayısı |
|------|--------------------------|---|------------------------|----------------------------------|
| 2017 | 256 | 2,7 | 1254 | 21,5 |

Muğla, aile hekimliđi birim sayısı 250 ve üzeri olan 29 ilden biridir.

Muğla, ambulans sayısı 70 ve üzeri olan 21 ilden biridir.

Muğla, toplam hekim sayısı 1700 ve üzeri olan 22 ilden biridir.

Muğla, diř hekimi sayısı 350 ve üzeri olan 16 ilden biridir.

| | Aile Hekimliđi Birim Sayısı | 112 İstasyon Sayısı | 112 Ambulans Sayısı |
|------|--------------------------------|------------------------|------------------------|
| 2017 | 290 | 44 | 74 |

| | Toplam Hekim | Diř Hekimi | Eczacı |
|------|--------------|------------|--------|
| 2017 | 1720 | 375 | 486 |