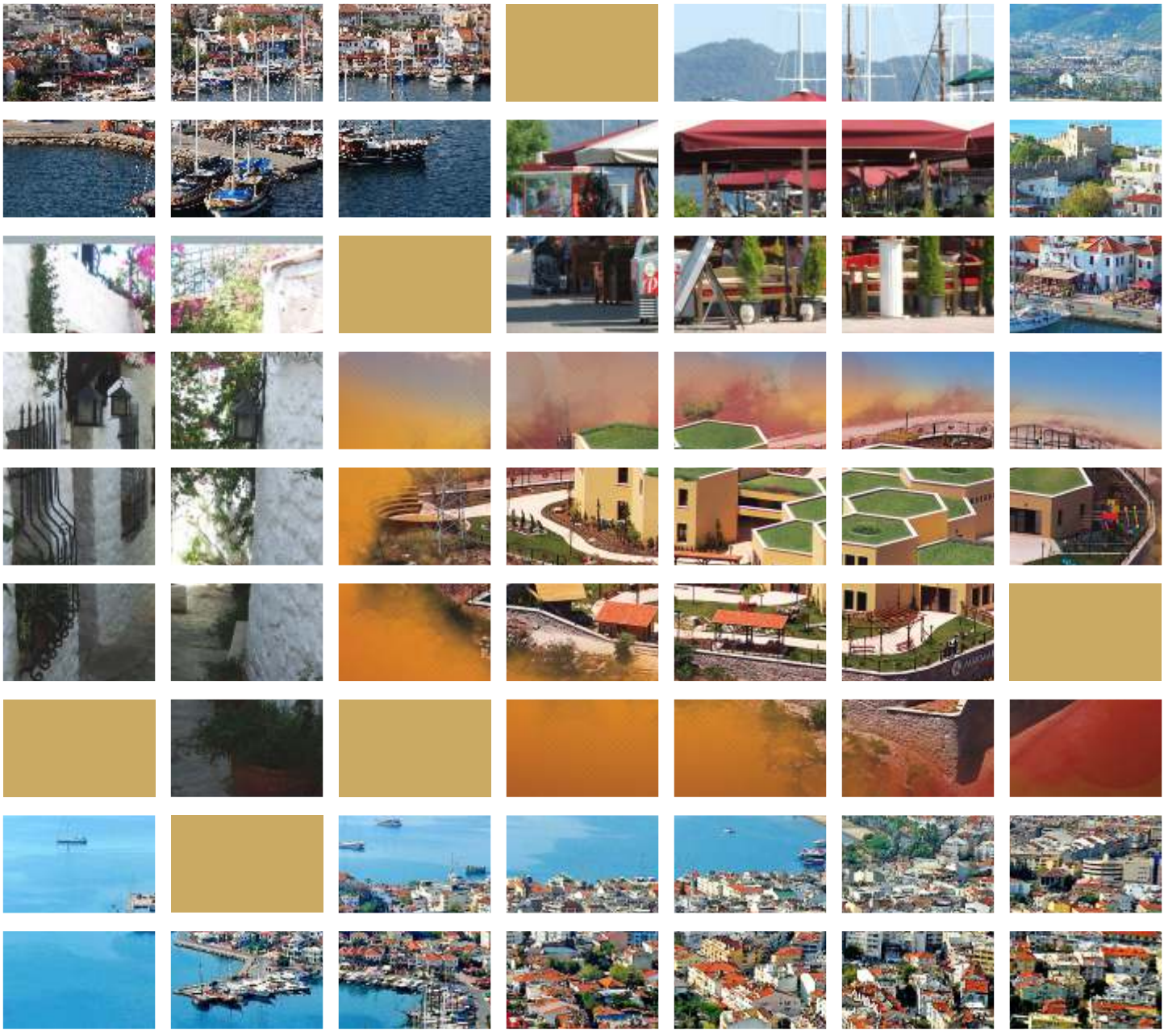

FAALİYET RAPORU

2013

MARMARİS 1994 TİCARET ODASI

MARMARİS TİCARET ODASI

MARMARİS CHAMBER OF COMMERCE

2013
FAALİYET RAPORU

MARMARİS TİCARET ODASI

Merkez Mah. 350. Sok. No: 5 48700 Armutalan - MARMARİS / MUĞLA
Tel: 0252 417 43 73 / 0252 417 04 69 Fax: 0252 417 04 83
e-mail: mto@mto.org.tr

www.mto.org.tr

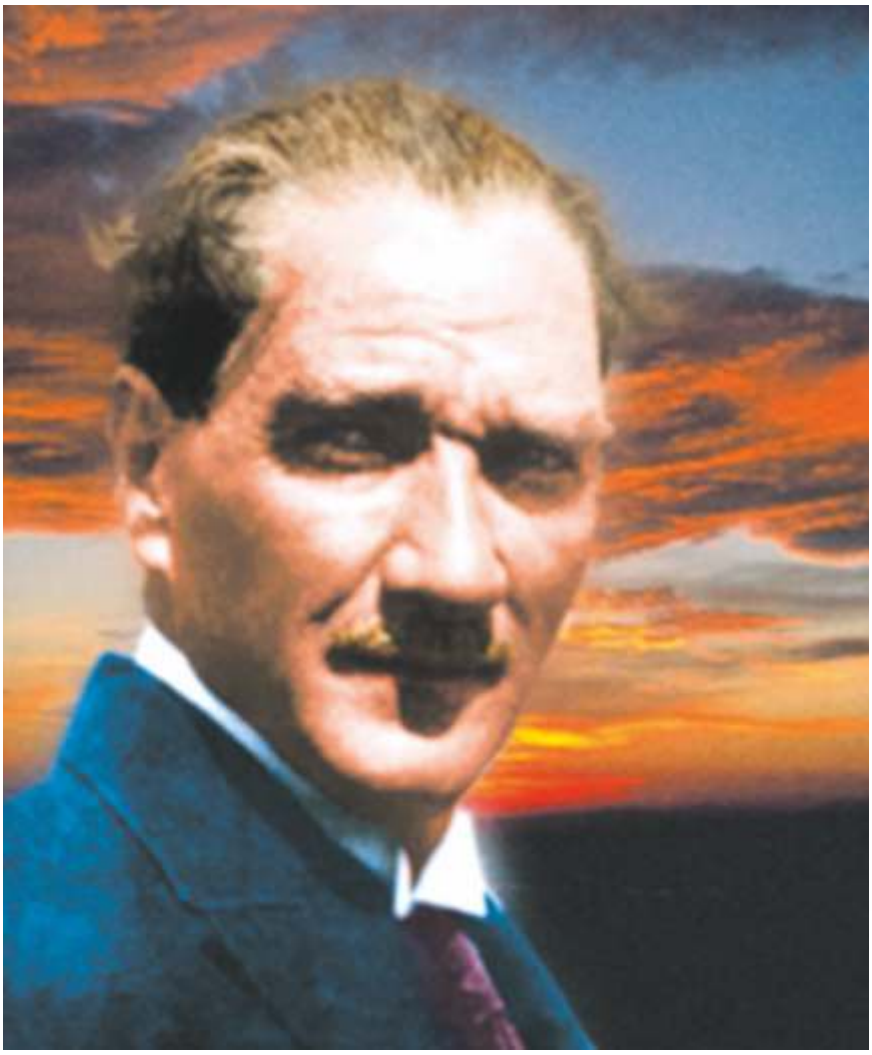

Ülkenin yönetimindeki başarı,

ekonomisindeki kazancın derecesiyle orantılı olur.

Mehmet BAYSAL
Yönetim Kurulu Başkanı

Değerli üyelerimiz,
Değerli dostlarımız;

Marmaris ticaret odamız kuruluşundan bu güne kadar bölgemiz ve ülkemiz ekonomisine vizyonuna katkılarını vererek 20.yılını tamamlamıştır. Odamızın kurulduğu andan itibaren başta kurucu başkanımız Musatafa BALCI'ya ve görev yapan, emeği geçen yönetim kurulu başkanlarımıza,meclis başkanlarımıza tüm organ üyelerimize ve personellerimize teşekkür ederim.Bu arada Hakkın rahmetine kavuşmuş başta ablamız Jale BAYINDIR ve tüm üyelerimizi de saygıyla anıyorum.Bugün ilimizde faaliyet gösteren diğer odalarla kıyaslandığımızda 20 yıllık bir süre bizim çok genç bir oda olduğumuzu göstermektedir. Buna rağmen bu kısacık sürede odamız bu gün her konuda yeterliliğini ispatlamıştır.

Değerli üyelerimiz ve dostlarımız bölgemizde öncü ve lider olma ruhu ile bölgemizin ve üyelerimizin ihtiyaçlarına ve beklentilerine ışık tutmak ve katma değer sağlamak adına vizyonumuzdan ödün vermeden projelerimizle hizmetlerimize devam etmekteyiz. Amacımız odamız üyelerimizin kanunlarla belirtilen hukuksal hizmetlerini yerine getiren oda kalıbından çıkarak Marmaris ticaret hayatının verimliliğine ve gelişimine projeler üreterek katkı sağlamaktır.bu bağlamda Marmaris ticaret odası olarak farkındalık ve markalaşma adına ürettiğimiz ve hayata geçirdiğimiz projeler bu gün yerelde ulusal ve uluslararası sahada ilgi görmekte olup bu ilgi bizlerin çalışma ve üretme başarısını,heyecanını katlayarak arttırmaktadır.

Hayata geçirdiğimiz projelerden bir kaçını kısaca hatırlatarak sizinle paylaşmak isterim. Markalaşmada Marmaris çam balı'nın korunması adına Osmaniye Marmaris bal evi eğitim ve hizmet binasını hayata geçirerek yüzlerce arıcımıza eğitim imkanı verilmiş ve arıcılıkta propolis, polen, arısütü gibi ürünlerinde ekonomiye katkı sağlanması gerçekleştirilmiş olup ayrıca onbinlerce yabancı ve yerli turiste arıcılık müzesine ziyareti sağlanarak Marmaris çam balının tanıtımı yapılmıştır.

Yeni destinasyon kazandırılması adına kültür mirasımız AMOS Antik kentimizin çevre düzenlemesi ve temizliği yaptırılmış müze müdürlüğüne teslim edilerek yine onbinlerce misafirimizin ziyaret etmesi sağlanmıştır.

Marmaris'imizin geçmişini içeren KARYADAN CUMHURİYETE " Karya-Osmanlı –Cumhuriyet tarihlerini içeren genel Bilimsel çalışmayla" Marmaris kamuoyuna, tarihinde olmayan çok değerli bir eser olarak sunduk.

Marmaris'imizin geleceğini ve önceliklerine de yön verecek çok önemli bir çalışma olan YARIMADA STRATEJİK PLANI "Yöremizin tüm verilerini bilimsel olarak toplayarak envantersizlikten envanter çıkartarak" odamızca hazırlatılmış, hem kamu kurumlarımıza hem de yatırım yapacak iş adamlarımıza ve mevcut müteşebbislerimize rehber olacak nitelikte bir eser kazandırılmıştır.

İçmelerde mevcut bulunan ılıca suyunun sağlık turizmine kazandırılması adına İSTANBUL ÜNİVERSİTESİ ile işbirliği içinde teknik çalışmaları ve analizleri raporları odamızca hazırlatılmıştır.

Odamızda KOSGEB ile ilgili birim açılarak üyelerimizin veri tabanına kaydı gerçekleştirilmiş ve KOSGEB'in sunduğu çeşitli imkanlardan bir çok üyemiz faydalandırılmış ve faydalandırılmaya devam etmekteyiz.

Oda yönetimi olarak üyelerimize ve personellerine önemli konularda eğitimler ve seminerler düzenledik. Bu eğitim ve seminerlerden 5 yıl boyunca yaklaşık beşbin kişiyi faydalandırdık. Yüzlerce üye işyerin de çalışan personellere mesleki eğitimler verdirerek SERTİFİKALANDIRILMASINI sağladık.

Odamızın ihtiyacı teknolojik yenilemelerini yaparak üyelerimize daha hızlı ve kaliteli hizmet vermeyi hedefledik.(odamız bugün elektronik arşive kavuşmuştur).Bugün odamız İSO 9000-9001 kalite standartlarında hizmet üretmektedir. (İSO 9000-9001 belgemiz 2013 yılında alınmıştır)

Marmaris'in tanıtımı konusunda Güney Ege Kalkınma Ajansına sunulan 'Rota Marmaris' projemiz kabul görmüş 226.000 tl hibe sağlanmış olup bu projemizin çalışmaları devam etmektedir. Bu senenin Mayıs ayından itibaren Yunanistan shengen vize merkezini faaliyete geçirdik. Bu hizmetten hem üyelerimizin hem de tüm Marmaris halkının faydalanmasını amaçladık.Bu servisin hizmete girmesiyle vize alacak vatandaşlarımıza maliyet ve zaman açısından önemli bir katkı sağladığımızı düşünüyoruz.

Çok değerli üyelerimiz ve dostlarımız elbette hizmette sınır olmayacak imkanlarımız çerçevesinde oda olarak hizmet yelpazesinin sürekli genişletmeye ve çıtayı yükseltmeye gayret edeceğiz, daha başka konularda verdiğimiz ve vereceğimiz hizmetleri de sizlerle paylaşmaya devam edeceğiz.

Marmaris turizmi sizlerinde bildiği gibi 3 aya sıkışmış durumdadır. Sektörü daha uzun süre ayakta tutacak arayışlar ve çözümler üretmeliyiz. Bize göre Marmaris in tanınırlığının uluslararası ve ulusal arenada arttırılması gerekir,bununda en önemli yolu daha önce belirttiğim gibi markalaşmadır. Marmaris'in iyi markalar la tanınmasını sağlayarak turizmi daha uzun süreli daha kazançlı hale getirebiliriz. İlçe ekonomimiz turizm ağırlıklı bir yapıya sahip olup bu sektöre bağlı ticaret ön plana çıkmış durumdadır,bu iki sektörün dışında yani turizm ve ticaret den başka ilçe ekonomisine güç katacak farklı sektörler bazında yeni ürünler ortaya koymalıyız,bu sektörde turizmi destekleyen tarım sektörü olabilir. Allahın bize armağan etmiş olduğu bu zengin coğrafyada sahip olduğumuz değerleri bilmeli bunları değerlendirmeliyiz. Bugün Marmaris'de bir çok doğal bitkinin çeşitliliğini sektör haline getirebiliriz.

İlklim şartlarının uygunluğu, modern teknolojiyle yapılmış üretim tesisleri kurarak ilçe ekonomisine katkı verecek yeni iş alanları ve yatırım yapılan hale gelen bir tarım sektörü oluşturulabilir, böylelikle istihdam da sağlanmış olacaktır Yöresel ürünlerimizin markalaşmasını sağlamak ekonomimizi çeşitlendirecektir, bu sayede markalarıyla anılan bir şehir olmalıyız. Bunun için inanç ve güven olması yeterli olacaktır. Markalaşmanın uzmanlık gerektiren kararlı,tutarlı, sabırlı bir süreç olduğu peşinen kabul edilmelidir.

Değerli üyelerimiz 07.08.2014 Perşembe günü Türkiye Odalar ve Borsalar Birliğinde 7.si düzenlenen Sanayi ve Ticaret şurası 365 oda ve borsa başkanı ile Başbakanımız Recep Tayyip ERDOĞAN'nın ve bir çok ilgili bakanlarında katılımıyla Ankara'da gerçekleşti. Bizde MTO olarak burada bölgemizi ilgilendiren önemli sorunları dile getirdik. Bunlardan en dikkat edici husus konaklama sektöründe her şey dahil sistemi yerine daha yenilikçi bir turizm anlayışına ihtiyaç duyduğumuzu, sadece kum güneş deniz turizmden çıkarak 12 ay turizm yapılması adına sağlık,inanç,termal,ve kongre turizmlerinin bölgemize kazandırılması, ulusal ve uluslararası büyük mağazaların bölgemizde pek çok üyemizi zor durumda bıraktığını ifade ederek perakende ticaretin düzenlenmesi hakkında bekleyen kanun tasarısının bir an önce yasalaşması talebimizi yineledik. Umut ediyorum bu hususlar bu yeni dönemde çözüme kavuşacaktır.

Bu arada odamızın 1985 yılında kurulan ekonomik işbirliği teşkilatının (EİT) organı olan EİT Ticaret ve Sanayi odasının Türkiye Milli Komitesi ve Turizm Komitesi üyeliğine de seçildiğimizi sizlerle paylaşmaktan onur duyacağım.

Son olarak bu yeni dönemde odamızda gerçekleşen bazı faaliyetleri ve uygulamaları sizinle paylaşmak istiyorum, Odamız akreditasyon çalışmaları devam etmekte olup 2014 yılı sonunda AKREDİTE ODA statüsüne kavuşacağız.

Odamızın orta vadede farklı bölgelerde ticareti geliştirmek ve çeşitlendirmek sosyal ve kültürel birlikteliği geliştirmek amacıyla üstlendiğimiz kardeş oda projelerini hayata geçirmeye başladık. Bunlardan ilkini Bulgaristan'ın Burgaz şehrinin Ticaret ve Sanayi Odası ile daha sonrada ülkemizin bir diğer sınır kapısı ili olan Artvin Ticaret ve Sanayi Odası ve Antakya Ticaret ve Sanayi ile gerçekleştirmiş bulunuyoruz.

Kanunla zorunlu hale gelen odamızın ticaret sicil işlemlerini MERSİS sistemini devreye sokarak uygulamaya başladık. Konuyla ilgili bölgemiz mali müşavir ve muhasebecilerine bilgilendirme adına eğitim düzenledik. Bunun dışında işletmelerimizin önemli gider kalemlerinden kargo ve sağlık harcamalarında sizlere tasarruf ettirmek amacıyla bölgemizde faaliyette olan üç özel hastanemiz ve iki kargo firmasıyla siz üyelerimize özel indirimlerin uygulanması adına anlaşmalar yaptık.

Değişen ve rekabet ortamının arttığı günümüz ekonomik gidişatta siz üyelerimizin firmalarını tanıtmak amacıyla,değerli katkılarınızla yeni bir projeye adım attık. Amacımız,odamız üyelerine özel indirimler organize ederek ticari hareketliliği artırmak,ticaret odası üyesi olmanın farklılığını yaşatabilmektir. "İNDİRİM CLUB" adını verdiğimiz projemizin tüm indirim bilgileri,üyelerimize yararlanmaları amacı ile hazırlanan kitapçıkta ve web sayfamızda yer alacaktır,indirim kartları odamızca unvanlara göre düzenlenmiş olarak sizlere teslim edilecektir.

Değerli üyelerimiz ve dostlarımız sözlerime burada son verirken sizlerin her zaman görüş ve önerilerinizi bizlere iletmenizden mutluluk duyacağımı belirtir bol kazanç ve sağlıklı günler dilerim.

SAYGILARIMLA;

Mehmet BAYSAL
Yönetim Kurulu Başkanı

"BİR SÖZ BİR SÖZE
BİR RESİM BİN SÖZE
BİR MARKA BİR MİLYON
SÖZE BEDELDİR"

MECLİS BAŞKANLIK DİVANI

Ahmet Ali KANSU
Meclis Başkanı

Nurgül KARAHITAY
Meclis Başkan Yardımcısı

Ali ÖZENOĞLU
Meclis Başkan Yardımcısı

Gökhan Kemal KAYA
Katip Üye

MECLİS ÜYELERİ

Ahmet Ali KANSU
Meclis Başkanı

Mehmet BAYSAL
Yönetim Kurulu Başkanı

Nurgül KARAHITAY
Meclis Başkan Yardımcısı

Ali ÖZENOĞLU
Meclis Başkan Yardımcısı

Gökhan Kemal KAYA
Meclis Katip Üye

Hakan ÖNER
Yönetim Kur.Bşk.Yard.

Serhan DİNÇER
Yönetim Kur.Bşk.Yard.

Fatih KAPLAN
Yönetim Kur. Muhasip Üye

Ahmet Malik YAVUZ
Yönetim Kurulu Üyesi

Süleyman Mutlu AYHAN
Yönetim Kurulu Üyesi

Ali Murat AKIN
Meclis Üyesi

Zafer ÖZNUR
Meclis Üyesi

Mahmut AKYAZICI
Yönetim Kurulu Üyesi

Çağatay DÖNERTAŞ
Yönetim Kurulu Üyesi

Mustafa GODAMAN
Yönetim Kurulu Üyesi

Osman AKDEMİR
Meclis ÜYESİ

MECLİS ÜYELERİ

Bülent HOROZ
Meclis Üyesi

Zekiye İPCİ
Meclis Üyesi

Halil KARADEMİR
Meclis Üyesi

Güner İNCE
Meclis Üyesi

Ramazan Emre ŞEN
Meclis Üyesi

Umut Çağatay KOÇAK
Meclis Üyesi

İsmail Nejat ÖZBOZDAĞ
Meclis Üyesi

Ali Tolga AKBAY
Meclis Üyesi

Duran İLGÜN
Meclis Üyesi

Hülya ALPER
Meclis Üyesi

Murat AZGUN
Meclis Üyesi

Salih Burak YÜCE
Meclis Üyesi

Nurcan DAĞ
Meclis Üyesi

Tayfun ŞENTOP
Meclis Üyesi

Emre BALAK
Meclis Üyesi

Serdar BAKIRLI
Meclis Üyesi

Ergün ATALAY
Meclis Üyesi

Ömer ERDEN
Meclis Üyesi

YÖNETİM KURULU ÜYELERİ

Mehmet BAYSAL
Yönetim Kurulu Başkanı

Hakan ÖNER
Yönetim Kur.Bşk.Yard.

Serhan DİNÇER
Yönetim Kur.Bşk.Yard.

Fatih KAPLAN
Yönetim Kur. Muhasip Üye

Süleyman Mutlu AYHAN
Yönetim Kurulu Üyesi

Ahmet Malik YAVUZ
Yönetim Kurulu Üyesi

Çağatay DÖNERTAŞ
Yönetim Kurulu Üyesi

Mahmut AKYAZICI
Yönetim Kurulu Üyesi

Mustafa GODAMAN
Yönetim Kurulu Üyesi

DİSİPLİN KURULU ÜYELERİ

METİN TOTUOĞLU
MURAT SÜTÇÜOĞLU
KAMİL NURDAN
MUAMMER KIZILCA
YILMAZ ÖNER
ÜMİT KARABULUT

TOBB GENEL KURUL DELEGELERİ

BÜLENT HOROZ
ZAFER ÖZNUR
ALİ MURAT AKIN
OSMAN AKDEMİR
HALİL KARADEMİR

MESLEK KOMİTELERİ

1 NOLU MESLEK KOMİTESİ

FATİH KAPLAN
GÖKHAN KAYA
URAK İSTANBULLUOĞLU
İRFAN YILDIRIM
ÖZKAN ÖZDEMİR

2 NOLU MESLEK KOMİTESİ

UMUT ÇAĞATAY KOÇAK
ALİ TOLGA AKBAY
RAMAZAN EMRE ŞEN
ALİ ULVİ AVANOĞLU
MUSTAFA CEM TEKDAĞ
HASAN ILDIRLI
NESİM TELLİ

3 NOLU MESLEK KOMİTESİ

HAKAN ÖNER
AHMERT İNOĞLU
HÜSEYİN SİNKİL
ÖMER ERDEN
MEHMET ÜNEY

4 NOLU MESLEK KOMİTESİ

MEHMET BAYSAL
BÜLENT HOROZ
ALİ ÖZENOĞLU
MEHMET MURAT AĞCA
FERHAT KAYA
NALAN KAPLAN
MURTAZA AKBAŞ

5 NOLU MESLEK KOMİTESİ

MUSTAFA KODAMAN
NURGÜL KARAHİTAY
MAHMUT AKYAZICI
SAMİR ÖZPOLAT
RAMAZAN KARAVAR
MUSTAFA NARLIKAYA

6 NOLU MESLEK KOMİTESİ

MURAT ÖZCAN
ÇAĞATAY DÖNERTAŞ
ALİ MURAT AKIN
DOĞAN SAYGILI
MEMDUH SAYAR
VOLKAN UZUN
ZAFER ÖZNUR

7 NOLU MESLEK KOMİTESİ

AHMET MALİK YAVUZ
OSMAN AKDEMİR
SEVGİN KARADİNÇ
MADINA OKÇULAR
CEFA ALİM

8 NOLU MESLEK KOMİTESİ

AHMET ALİ KANSU
ZEKİYE İPÇİ
HALİL KARADEMİR
İBRAHİM SAY
ARIHAN ERDOĞAN
MEVLUDİN DİZDAR
AYŞE NURDAN GÜRGÖK

MESLEK KOMİTELERİ

9 NOLU MESLEK KOMİTESİ

SÜLEYMAN MUTLU AYHAN
SERHAN DİNÇER
GÜNER İNCE
AHMET MELİH ARTUN
CEMAL BİNGÖL
MUSTAFA ÜNLÜ
DURDU ADALI

10 NOLU MESLEK KOMİTESİ

YUSUF SİVRİ
ERGÜN ATALAY
AHMET ÇATAN
ECE KUMANLI
SAİME ÖZER
OLGUN KALE
DURAN İLGÜN

11 NOLU MESLEK KOMİTESİ

İBRAHİM TAYFUN ŞENTOP
SERDAR BAKIRLI
ABDURRAHMAN YÜCE
EMRE BALAK
YAŞAR MEVLÜT BAYINDIR
ERTAN KORKMAZ
İLKER KARADENİZLİ

12 NOLU MESLEK KOMİTESİ

HASAN HÜSEYİN ERTUĞRUL
SALİH BURAK YÜCE
NURCAN DAĞ
MEHMET POYRAZ
HASAN ONAT

13 NOLU MESLEK KOMİTESİ

MURAT AZGUN
AYCAN ÖNEN
TAYFUN HÜSEYİN ÖZŞİMŞEK
İSMAİL NEJAT ÖZBOZDAĞ
HÜLYA ALPER
CÜNEYT ÜNVER
HAMİT DEMİRVURAN

1 TEMEL YETERLİLİK

1.1 ODA YÖNETİMİ VE MEVZUAT

1.1.1 Odamızın Dayandığı Hukuki Dayanak

Marmaris Ticaret Odası üyelerinin müşterek ihtiyaçlarını karşılamak, mesleki faaliyetlerini kolaylaştırmak, mesleğin genel menfaatlere uygun olarak gelişmesini sağlamak, mesleki disiplin, ahlak ve dayanışmayı korumak ve ilgili mevzuatla odalara verilen görevleri yerine getirmek amacıyla kurulan tüzel kişiliğe sahip kamu kurumu niteliğinde meslek kuruluşudur. Marmaris Ticaret Odası'nın sorumlulukları ve yükümlülükleri Anayasa'nın 135'inci maddesine dayanmaktadır. Bu kapsamda toplumsal yaşam açısından taşıdığı önem ışığında odanın temel nitelikleri normlar hiyerarşisinin en üst basamağı olan Anayasa'da düzenlenmektedir. Bu doğrultuda, mesleki örgütlenmenin birincil kaynağı Anayasa'dır.

Anayasamız açısından Marmaris Ticaret Odası'na kimlik kazandıran özellikler;

Belli bir mesleğin ve bu mesleğe mensup olanların hak ve menfaatlerini savunmak ve meslek etiğini korumak amacı ile kurulmuş olma,
• Kanunla kurulma,
• Karar organlarının kendi üyeleri arasından seçilmesi ve bu seçim usulünün kanunla belirlenmesi,
• Karar organları seçilmesinin yargı gözetimi altında ve gizli oylama yapılması,
• Kamu tüzel kişiliğine sahip olması olarak sıralanmaktadır.

Marmaris Ticaret Odası'nın faaliyet alanları ve verilen hizmetler 5174 sayılı Türkiye Odalar ve Borsalar Birliği ile Odalar ve Borsalar Kanunu, ilgili yönetmelikler, Kanunu, Devlet Memurları Kanunu ve Oda İç Yönergesi'nde belirtilen esaslar göz önünde bulundurularak yerine getirilmekte ve tüm paydaşlara daha iyi ve kaliteli hizmet verilmesi amaçlanmaktadır. Öte yandan, Marmaris Ticaret Odası bünyesinde bulunan Marmaris Ticaret Sicili Memurluğu, Türk Ticaret Kanunu, Ticaret Sicili Tüzüğü ve Harçlar Kanunu hükümlerine göre ticari işletmelerin ticaret sicili hizmetlerini yerine getirmektedir.

1.1.2 Odamızın Yönetim Organları

Marmaris Ticaret Odası'nın organları meclis, yönetim kurulu, meslek komiteleri ve disiplin kuruludur. Tüm oda organları dört yıl için seçilen üyelerden oluşur. Marmaris Ticaret Odası organlarının görev, yetki ve sorumlulukları 5174 sayılı Kanun ve ilgili mevzuat ve oda iç yönergesi çerçevesinde gerçekleştirilmektedir.

Oda meclisi, odanın en yüksek karar ve denetim organı olup meslek komitesi üyeleri arasından yargı gözetimi altında gizli oyla seçilen üyelerden oluşur. Meclis, kendi üyeleri arasından dört yıl için başkan ile bir veya iki başkan yardımcısı seçer. Oda yönetim kurulu, odanın icra organı olup meclisin kendi üyeleri arasından, dört yıl için seçtiği üyelerden oluşur. Marmaris Ticaret Odası'nın hizmetleri, 5174 sayılı Kanun hükümlerine göre yönetim kurulu kararları doğrultusunda genel sekreter ve idari kadro tarafından yürütülür.

Meslek komiteleri, meslek gruplarına dahil üyelerin, kendi üyeleri arasından yargı gözetimi altında gizli oyla seçtikleri üyelerden oluşur. Her meslek komitesi seçimlerden sonraki ilk toplantısında kendi içinden 1 başkan, 1 başkan yardımcısı seçer. Meslek komiteleri, meslek komitesi başkanının belirleyeceği gündem maddelerini görüşmek üzere ayda bir kez olağan olarak toplantı yapar.

Meslek komitelerinin görevleri 5174 sayı lı Kanun'un 15.maddesiyle şu şekilde düzenlenmiştir:
• Meslekleri ile ilgili incelemeler yapmak, yararlı ve gerekli gördükleri tedbirleri görüşülmek üzere yönetim kuruluna teklif etmek.
• Meslek komitesiyle ilgili olarak meclis gündeminde yer alan konularda başkan, başkan yardımcsı veya uygun görülen üyelerin, oy kullanmamak üzere meclis toplantısına katılmasına karar vermek.
• Mesleklerine ait işler hakkında, meclis veya yönetim kurulu tarafından bilgi istenmesi halinde, bu konuda araştırma yapmak ve istemi cevaplandırmak.
• İlgili mevzuatla verilen diğer görevleri yerine getirmek.

Odamız üyelerinden meslek onuruna veya meslek düzen ve geleneklerine uymayan eylem ve davranışlarda bulunanlar hakkında, müşterisine karşı mesleki görevini yapmayan veya görevinin gerektirdiği dürüstlüğe uygun şekilde davranmayanlar hakkında, mevzuatın kendilerine yüklediği görev ve sorumlulukları yerine getirmeyenler ve yetkili organlarca alınan kararlara riayet etmeyenler hakkında ilgili mevzuat hükümlerine istinaden Odamız Disiplin Kurulunca tahkikat yapılmakta ve yapılan tahkikat sonunda ceza verilmesine lüzum olanlar hakkında Disiplin Kurulu'nun teklifi ve Meclis Kararı ile ceza verilmektedir.

Oda disiplin kurulu meclisçe odaya kayıtlı olanlar arasından dört yıl için seöilen altı asıl ve altı yedek üyelerden oluşur. Disiplin kurulu seçimin arkasından yapacakları ilk toplantıda kendi aralarından başkan seçer.

Disiplin kurulu görevleri şunlardır;

Odamıza kayıtlı üyelerin disiplin soruşturmalarını 5174 sayılı kanunda ve ilgili mevzuatta öngörülen usul ve esasları uygun olarak yönetmek.

Meclise, Odaya kayıtlı üyeler hakkında disiplin ve para cezası verilmesi konusunda önermek.

1.1.3 Marmaris Ticaret Odası 2013 Seçimleri

Marmaris Ticaret Odası Organ seçimleri 15 Haziran 2013 Cumartesi Günü saat 09:00 - 17:00 arası Sabancı Lisesi binasında gerçekleştirildi.

1.1.3 Marmaris Ticaret Odası 2013 Seçimleri

Marmaris Ticaret Odası Organ seçimleri 15 Haziran 2013 Cumartesi Günü saat 09:00-17:00 arası Sabancı Lisesi binasında gerçekleştirildi. Marmaris Ticaret Odası organ seçimlerinde seçime katılım genel oranı 70,42% olmuştur.

Meslek komitelerine göre seçime katılım aşağıdaki gibi şekillenmiştir;

MESLEK KOMİTESİ	OY KULLANMA YÜZDESİ
TARIM, HAYVAN VE GIDA İMALATI MESLEK GRUBU	63,0%
İNŞAAT,İMALAT VE İNŞAAT MALZEMELERİ MESLEK GRUBU	69,8%
TOPTAN,PERAKENDE MESLEK GRUBU	65,0%
GIDA MESLEK GRUBU	73,5%
TEKSTİL MESLEK GRUBU	64,6%
ULAŞTIRMA, OTOMOTİV VE AKARYAKIT MESLEK GRUBU	69,7%
KUYUMCU VE SAATÇİ MESLEK GRUBU	80,2%
KONAKLAMA MESLEK GRUBU	67,9%
YİYECEK, İÇECEK MESLEK GRUBU	79,7%
BİLGİ, YAYINCILIK, MÜHENDİSLİK MESLEK GRUBU	65,3%
BANKA, SİGORTA VE EMLAKÇILAR MESLEK GRUBU	68,0%
EĞİTİM, SAĞLIK, SPOR MESLEK GRUBU	63,3%
DENİZCİLER SEYAHAT ACENTALARI MESLEK GRUBU	77,2%

1.1.4 Marmaris Ticaret Odası Yönetim Kurulu ve Meclis Toplantıları

	2012	2013
YÖNETİM KURULU TOPLANTISI	53	51
MECLİS TOPLANTISI	13	12

	2012	2013
YÖNETİM KURULU TOPLANTISI	406	488
MECLİS TOPLANTISI	111	94

2012-2013 Yılı Toplantı Sayıları

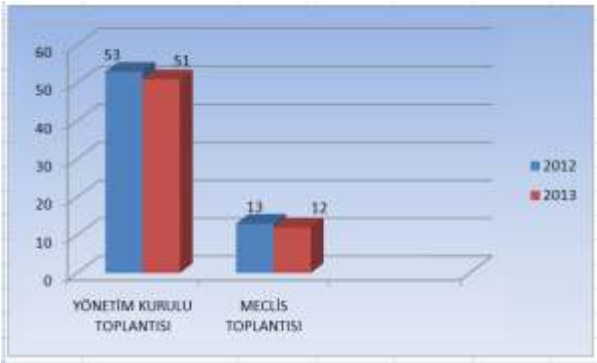

2012-2013 Yılı Toplantı Gündem Maddeleri Sayıları

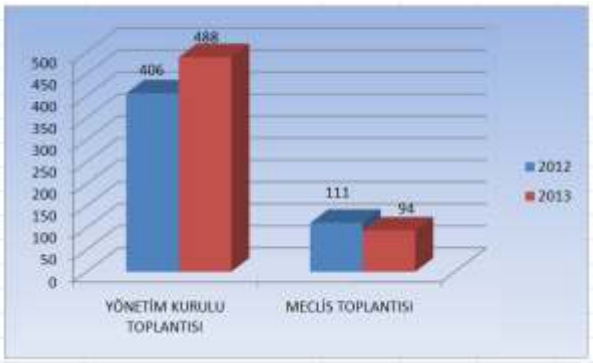

1.1.5 Marmaris Ticaret Odası Misyonu, Vizyonu ve Temel Değerler

Misyonu;

5174 sayılı TOBB yasası ile kurulmuş olan Marmaris Ticaret Odası sürekli gelişen katma değer yaratan ve özgün bir kentleşme için mevcut yasa ve mevzuatlar çerçevesinde görevlerini yerine getirir. Üyelerine kaliteli hizmet ilkelerinden ödün vermeden % 100 Üye memnuniyetini hedefleyen odamız misyonu:

- Akredite oda olarak her alanda hizmetlerini verirken dünya standartlarına ulaşmak,
- Üyelerine, müşterilerine ve paydaşlarına kaliteli hizmet sunmak,
- Marmaris Yarımadasında ticari faaliyetlerin artırılmasına katkı sağlayarak ticareti geliştirmek,
- Üyelerinin sektördeki ulusal ve uluslararası rekabet edebilirliğini artırmak,
- Üyelerine Hukuki ve Mali konularda danışmanlık yapmak,
- Üyelerin yerel ve uluslararası ölçekte tanıtımını yapabilmek,
- Çalışanlarının ve üyelerinin eğitim, proje, ARGE, inovasyon, dış ticaret, girişimcilik gibi konularda ihtiyaçlarını karşılamak ve Üyelerinin bulunduğu bölgelerden "her üyeye bir proje" sloganıyla proje üretmelerini sağlamak, böylelikle her sektörde katma değer yaratacak projeler üretmek.

Vizyonu;

Muğla ili Marmaris ilçesinde kurulan Marmaris Ticaret Odası yörenin doğal kültürel ve tarihi zenginliklerini koruyarak ekonomik büyümeyi sağlamayı benimser ve üyelerinin ekonomik durumunun gelişmesine yardımcı olarak yaşam kalitesini yükseltmeyi sürekli önde tutar.

- Bu ilkeleri koruyarak üye memnuniyetini esas alırken meslek ahlakı ve güveni tesis eden sosyal sorumluluk bilinci içerisinde bölgesinde lider bir oda olmayı amaçlamak,
- Marmaris'e ait tüm değerleri ortaya çıkaran, koruyucusu olan, kente ait ticari hayatın gelişimini sağlayan, üyelerinin ve tüm paydaşlarının gözünde değerli ve sosyal sorumluluk bilinci içerisinde bir kurum olmak,
- Ticari ortaklıklara öncülük etmek,
- Küresel gelişmeleri yakından izlemek ve üyelerine aktarmak,
- Yönetişim kavramını üyeleriyle birlikte uygulayan bir oda olmak,
- Akreditasyonunu tamamlamış, AB normlarında uluslararası bir oda olmak,
- Girişimciliği özendiren ve destekleyen bir oda olmak,
- Odamızın ve Marmaris'ın marka değeri olmasını sağlamak ve
- Üyelerinin atılımcılığını arttırmak için faaliyetler düzenleyen bir oda olmak.

Temel Değerleri;

Marmaris Ticaret Odası'nın hizmetlerini sunarken göz ardı etmediği değerleri şunlardır:

- Sosyal sorumluluk
- Toplumsal duyarlılık
- Eğitime duyarlılık
- Tanıtım ve markalaşma stratejileri
- Farkındalık
- Öncü olmak
- Hizmet odaklılık
- Müşteri memnuniyetini önde tutmak
- Kamu yararını gözetmek
- Kolaylaştırıcılık
- Yenilikci olmak
- Güven uyandırmak
- Girişimci olmak
- Çevreye duyarlılık
- Kalite odaklılık
- Ayrımcı olmamamk

1.1.6 2013 Yılı Organizasyon Şeması

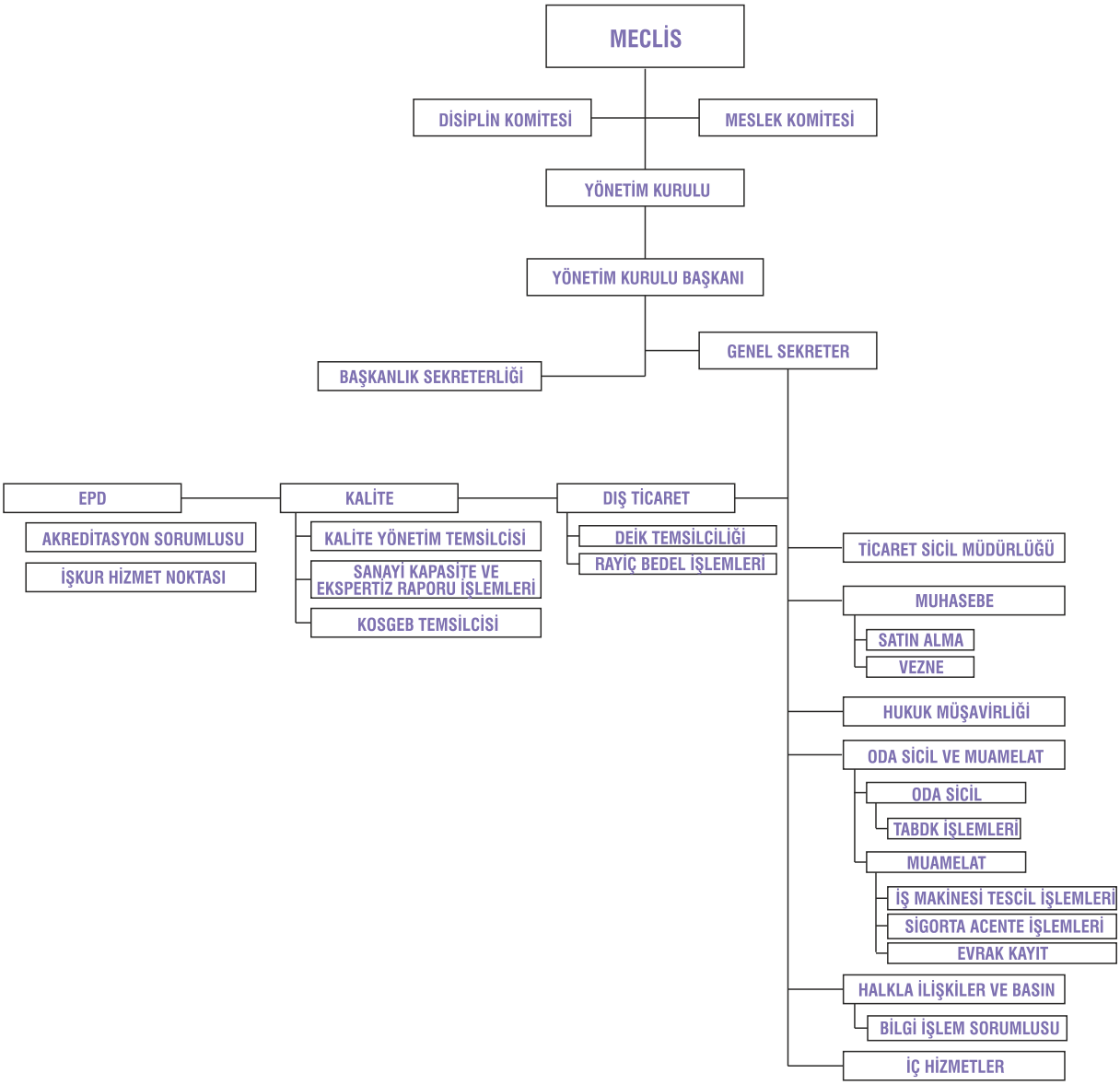

1.2 MALİ YÖNETİM

1.2.1 MTO 2013 Yılı Bütcesi

Kuruluşun bütçesi, yıl başından sonuna kadar bir yıla ait gelir ve gider tahminlerini gösteren, gelirlerin toplanmasına, hizmetlerin yapılmasına ve harcamalara izin veren bir meclis kararıdır. Bütçe; oda plan ve programlarının gerekleri ile fayda ve maliyet unsurları göz önünde tutularak verimlilik, tutumluluk ilkelerine ve hesap dönemine göre hazırlanır ve uygulanır.

5174 sayılı kanunun ön gördüğü Oda Gelir ve Giderleri;

5174 sayılı kanun çerçevesinde Oda Gelirleri;

1) Kayıt ücreti.
2) Yıllık aidat.
3) Munzam aidat.
4) Yapılan hizmetler karşılığı alınan ücretler.
5) Belge bedelleri.
6) Yayın gelirleri.
7) Bağış ve yardımlar.
8) Para cezaları.
9) Gemilerden alınacak ücretler.
10) Misil zamları.
11) Faiz gelirleri.
12) Kira gelirleri.
13) Kambiyo gelirleri.
14) Menkul kıymet satış gelirleri.
15) Finansman gelirleri.
16) Tarife tasdik ücreti.
17) Şube ve temsilcilik gelirleri.
18) Sair gelirler.

5174 sayılı kanun çerçevesinde Oda Giderleri;

1) Personel giderleri.
2) Huzur hakkı giderleri.
3) Genel yönetim giderleri.
4) Seyahat ve yol giderleri.
5) Eğitim ve fuar giderleri.
6) Basın ve yayın giderleri.
7) Bağış ve yardımlar.
8) Birlik aidatı, kanuni aidat, pay ve fonlar.
9) Dışarıdan sağlanan fayda ve hizmetler.
10) Vergi, resim ve harçlar.
11) Faiz giderleri.
12) Kira giderleri.
13) Kambiyo giderleri.
14) Menkul kıymet satış giderleri.
15) Finansman giderleri.
16) Sabit kıymetler gideri.
17) Şube ve temsilcilik giderleri.
18) Sair giderler.

YILLAR İTİBARIYLA MTO GELİR ve GİDER BÜTCESİ

YILLAR	BÜTCE	TAHMİN EDİLEN BÜTCE	FİİLİ GERÇEKLEŞME	GERÇEKLEŞME ORANI
2013	GELİR	2.560.000,00″	2.190.438,63″	85,56%
	GİDER	2.560.000,00″	2.116.139,66″	82,66%
2012	GELİR	2.419.911,50″	2.132.583,23″	88,13%
	GİDER	2.419.911,50″	2.522.047,16″	104,22%
2011	GELİR	1.985.520,00″	1.738.593,17″	7,56%
	GİDER	1.985.520,00″	1.843.946,03″	92,87%
2010	GELİR	1.700.000,00″	1.345.410,80″	79,14%
	GİDER	1.700.000,00″	1.419.522,36″	83,50%
2009	GELİR	1.250.000,00″	1.296.479,94″	103,72%
	GİDER	1.250.000,00″	1.085.863,17″	86,87%

MTO Gelir ve Gider Bütçe Gerçekleşmeleri

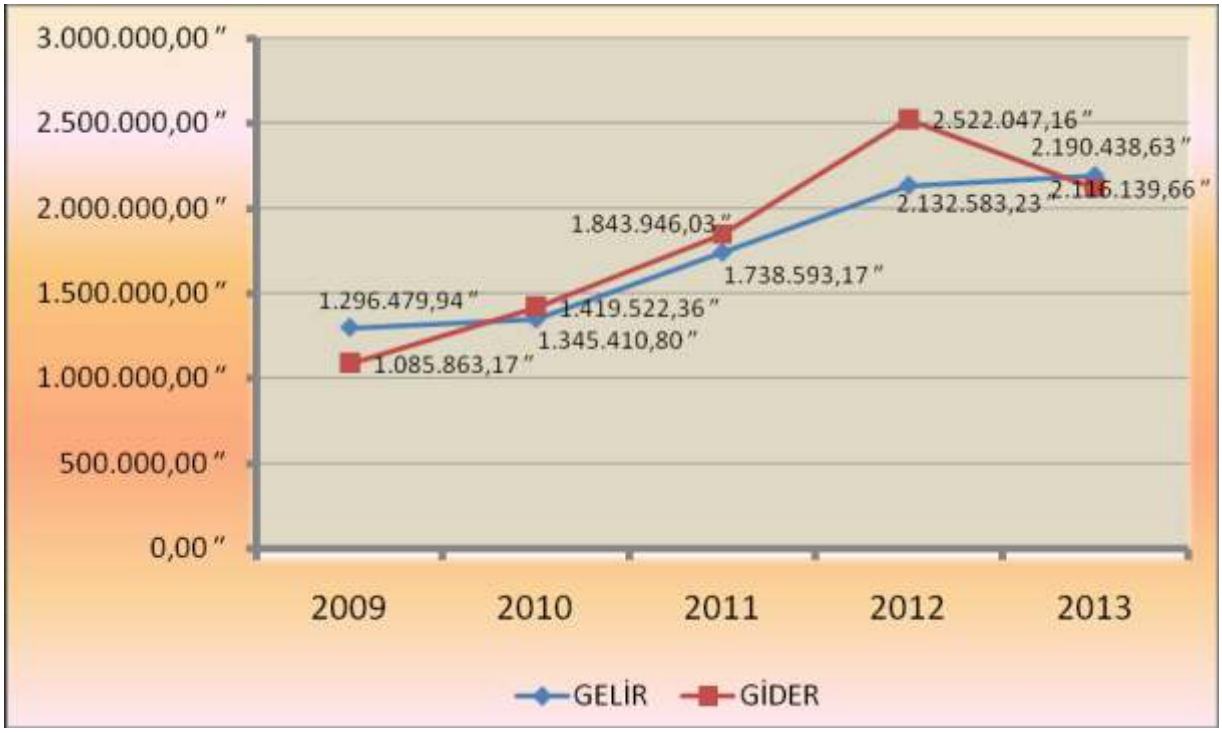

MTO 2013 Yılı Fasıl Bazında Gelir Bütçemiz

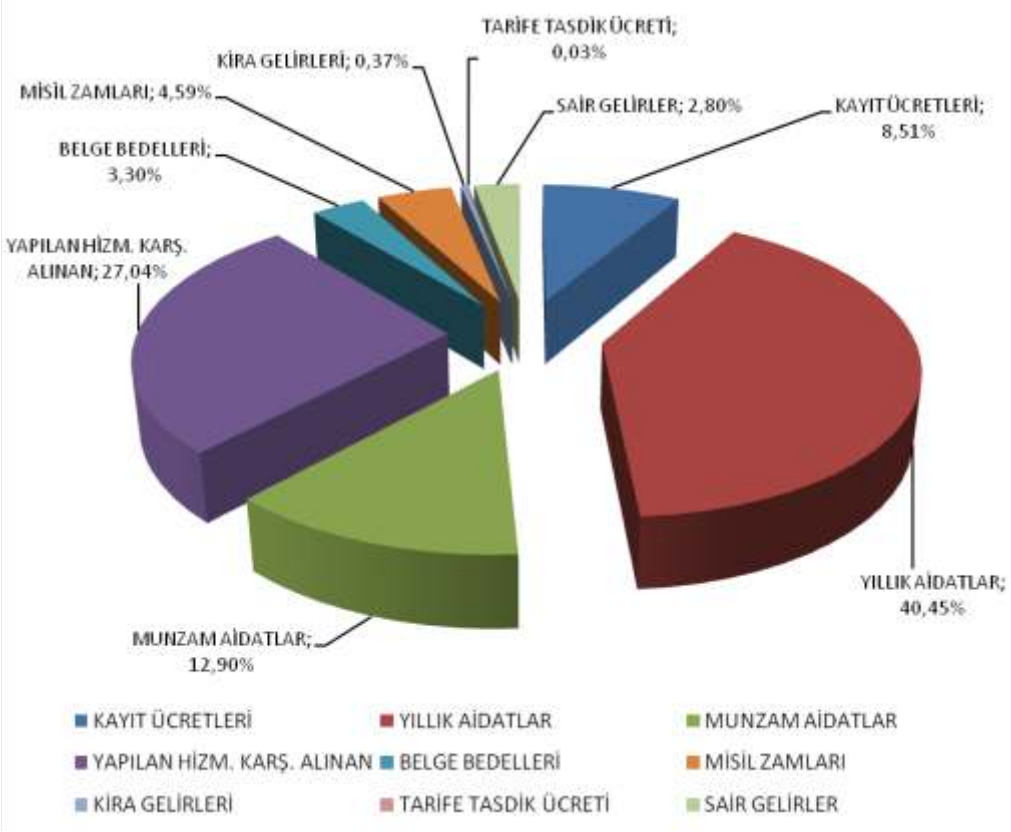

MTO 2013 Yılı Fasıl Bazında Gider Bütcemiz

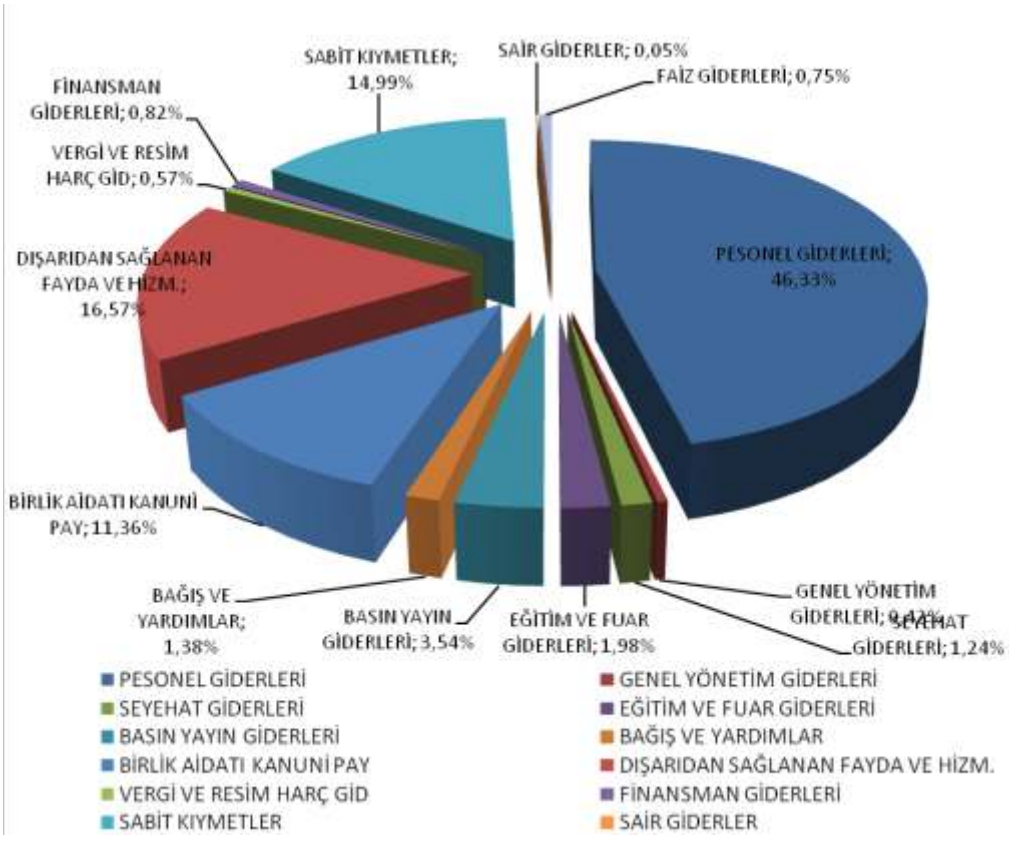

2009 - 2013 Yılları Arası MTO Bilançosu

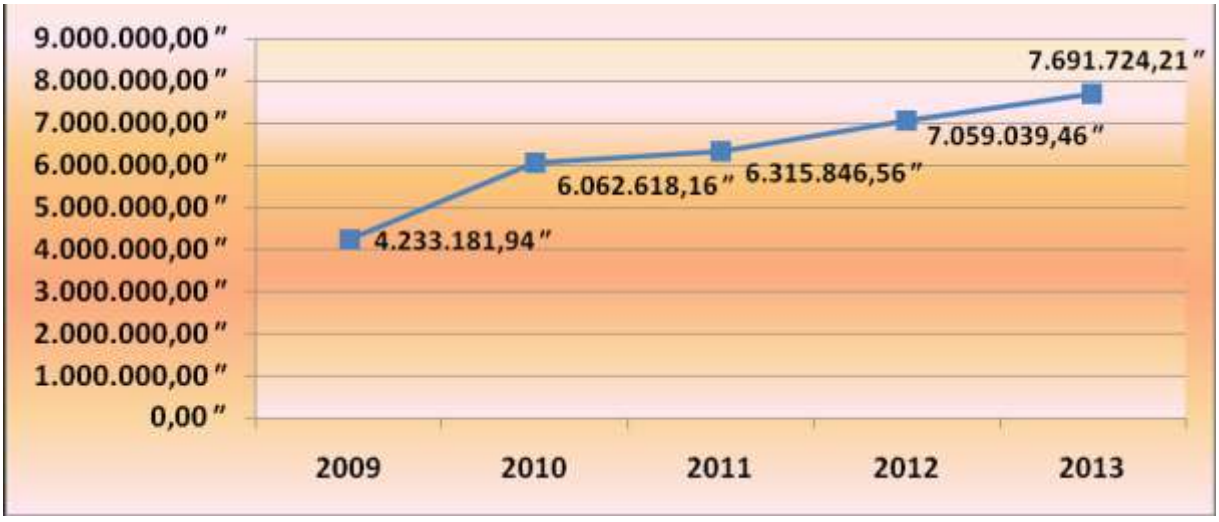

1.3 İNSAN KAYNAKLARI YÖNETİMİ

1.3.1) MTO Çalışan sayısı ve Eğitim durumları

Marmaris Ticaret Odası 2013 yılında 8'i Kadın, 9'u Erkek olmak üzere toplam 17 personel istihdam edilerek, hizmet vermiştir. Marmaris Ticaret Odası personeli, Genç Dinamik, Sorumluluk sahibi ve Üyelerinin menfaat ve yararlarını gözetmek için her zaman yeniliklere açık ve bu yeniliklere öncülük etmek prensibini kendine ilke edinerek Marmaris Ticaret Odası ve Üyelerini geleceğe taşımaya hazır olduğunu Kalite Yönetim sistemine entegre ederek göstermiştir.

MARMARİS TİCARET ODASI PERSONEL EĞİTİM DURUMU						
CİNSİYET	**TOPLAM**	**İLK ÖĞRETİM**	**LİSE**	**ÖN LİSANS**	**ÜNİVERSİTE**	**YÜKSEK LİSANS**
KADIN	**8**	1	1	2	3	1
ERKEK	**9**		3	-	5	1
TOPLAM	**17**	1	4	2	8	2

MARMARİS TİCARET ODASI PERSONEL YAŞ ORTALAMASI				
YAŞ ARALIĞI	20-30	31-40	41-50	YAŞ ORTALAMASI
PERSONEL	4	9	4	34

1.3.2) Oda Personeline Yönelik Eğitim Çalışmalarımız

MTO'da işe başlayan bir personel için iki aylık deneme süresi öngörülür, bu süre boyunca da ,odamız işleyişini ve çalışma prensiplerini daha rahat ve kolay kavrayabilmesi için eğitim birimi tarafından kendisine bir oryantasyon programı hazırlanır. Oryantasyon programı sonucunda birim sorumluları tarafından yapılan hizmet içi eğitimin değerlendirme raporları oryantasyona tabi tutulan personelin özlük dosyasında muhafaza edilir.

2013 yılı içersinde odamız personeline yönelik 11 adet eğitim düzenlendi, toplamı 27 saati bulan bu eğitimlerin sonunda katılımcı personellere 94 adet sertifika verildi. ISO 9001-2008 Kalite Yönetim Sistemine yönelik olan bu eğitimlerinde dışında TOBB tarafından düzenlenen eğitimlere de odamız personeli tarafından katılım sağlanmaktadır.

Personele Yönelik ISO 9001:2008 eğitimleri:
- Kalite Yönetim Sistemi Temel Kalite Kavramları
- Kalite Yönetim Sistemi Standardın İlkeleri
- Kalite Yönetim sistemi Dökümantasyon Eğitimi
- Kalite Yönetim Sistemi İç Tetkikci Eğitimi
- İş Sağlığı ve Güvenliği

2013 Yılı MTO Personel Eğitimleri Değerlendirme Anketleri Sonuçları

EĞİTİM ADI	KATILIM %	PROGRAM İÇERİĞİ %	PROGRAM DUYURUSU %	PROGRAM SÜRESİ %	ÖRNEKLEME VE UYGULAMA %	MEKAN VE TEKNİK YETERLİLİK %	PROGRAM DÖKÜMANLARI %	EĞİTMEN %	GENEL TOPLAM ORTALAMA %
AKREDİTASYON BİLGİLENDİRME EĞİTİMİ-16.11.2012	72	96,9	89,2	87,7	93,8	84,6	87,7	100	87,4
ISO 9001 2008 KYS TEMEL KALİTE EĞİTİMİ 1-2- 17-18.11.2012	72	92,3	83,1	86,2	92,3	89,2	92,3	98,5	86,6
KYS STANDARDI ŞARTLARI- 06.12.2012	72	98,5	95,4	90,8	96,9	96,9	100	96,9	88,5
ISO 9001 2008 KYS DÖKÜMANTASYON 1-16.01.2013	72	96,9	96,9	83,1	93,8	89,2	100	100	88,5
ISO 9001 2008 KYS DÖKÜMANTASYON 2-05.02.2013	72	92,3	93,8	87,7	92,3	89,2	89,2	98,5	87,2
İÇ DENETÇİ EĞİTİMİ- 12.02.2013	78	95,7	91,4	91,4	94,3	94,3	94,3	97,1	89,5
İŞ SAĞLIĞI VE GÜVENLİĞİ- 05.04.2013	94	80	70,6	68,2	75,3	63,5	69,4	83,5	83,1
MTO AKREDİTASYON GEREKLİLİKLERİ- 24.04.2013	61	89,1	90,9	87,3	90,9	87,3	87,3	96,4	82,1
SP HAZIRLAMA 1-27.06.2013	50	91,1	91,1	88,9	86,7	86,7	88,9	95,6	78,1
SP HAZIRLAMA 2-26.07.2013	67	90	88,3	86,7	90	85	91,7	96,7	84

GENEL 2013 DEĞERLENDİRMESİ= %85,5

1.3.3) Kurum İçi İletişim Çalışmaları

2013 yılı içersinde personel ve üyelerimiz birlikte eğitimler düzenleyerek bir birliktelik oluşturulmuş ve bu eğitimlerde odamız birimleri kendi yaptıkları işler ve faaliyet alanları konusunda üyelerimizi bilgilendirmişlerdir.

Personel - Üye İletişim Toplantıları

BİRİM
Eğitim Proje Danışmanlık Semineri
Dış Ticaret Birim Semineri
Kalite Birim Semineri
OSM Semineri
Oda sicil Semineri
TSM Semineri
Muhasebe Birim Semineri
Halkla İlişkiler ve Basın Yayın Semineri

KONU
MTO Eğitimleri ve Projeleri
Dış Ticaret Belgeleri - DEİK destekleri
Kalite standartları ISO Belgeleri
Sigorta
Yeni Kayıt İşlemleri
MERSİS Sistemi
MTO tedarikcilerine Yönelik 117 nolu yasa ve KDV Tebliği
Basın ve İletişim Talepleri

1.3.4) Çalışan Memnuniyet Anketi

1.4 HABERLEŞME VE YAYIN

1.4.1 Haberleşme Araçları

Marmaris Ticaret Odası sahip olduğu yazılı ve görsel iletişim araçlarını günümüz teknolojisi ile başarılı bir şekilde birleştirerek, Üyelerine, Devlet Kurumlarına ve Sivil Toplum Kuruluşlarına hızlı ve etkili bir biçimde erişmeyi kendisine ilke edinerek , bu yöndeki becerilerini en etkin şekilde kullanabilmektedir.

Marmaris Ticaret Odası iletişim aracı olarak; kendi bünyesinde çıkarttığı Gazete ve Dergiler, Elektronik Posta, SMS ve Sosyal Medya ile haberleşme ve yayın ilkesini yerine getirmektedir.

Odamız Web Sitesinde yer alan haber ve duyurular

YILLAR	HABER	DUYURULAR
2013	57	46
2012	45	35

Odamıza kayıtlı SMS ve E-posta sayıları

YILLAR	E-POSTA	SMS
2013	650	2694

1.4.2 Basında MTO

Marmaris Ticaret Odası faaliyetleri ve bildirimleri Yerel ve Ulusal basın da yer almakta. Yer alan haber ve duyurular Odamız tarafından arşivlenmektedir.

2013 Yılı Basında Yer Alma Oranları

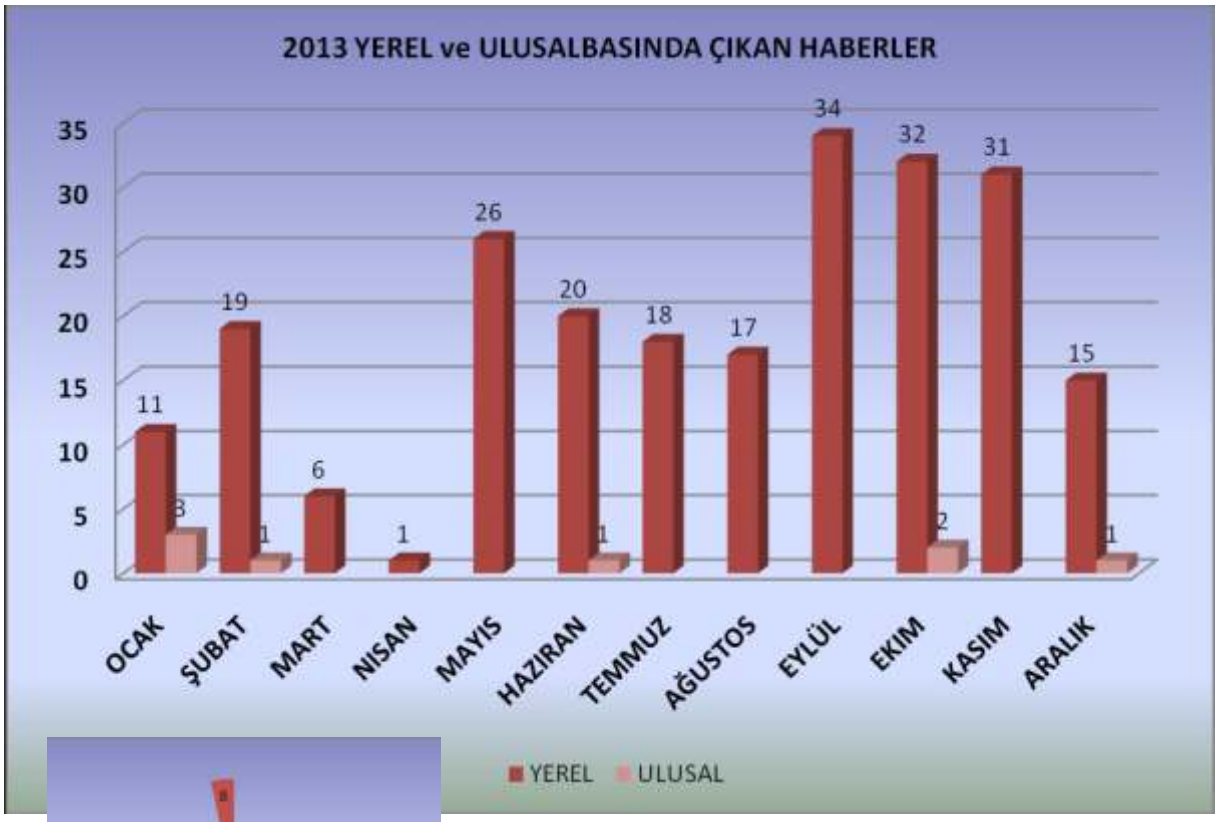

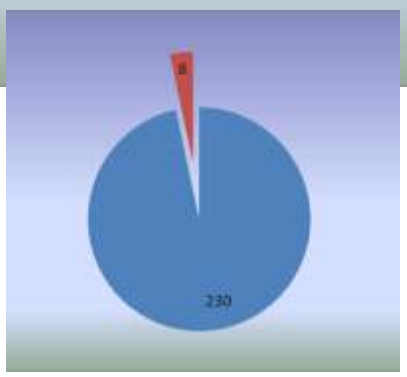

Marmaris Ticaret Odası 2013 yılında 230 yerel, 8 de ulusal basında haber ve duyuruları ile yer almıştır.

YEREL
ULUSAL

1.4.3 Yayınlarımız

Marmaris Ticaret Odasının üyeleri ile hızlı ve etkin bir iletişim ağı da yıl içersinde çıkarttığı dergi ve gazetelerdir.

Odamız İmece Bülteni gazetesini üç ayda bir defa, Günlük dergisini de yılda bir defa çıkartmaktadır.

Marmaris Ticaret Odası Meslek Komiteleri ve Çözüm Önerileri

2013 yılı içersinde Meslek Komiteleri ile ortaklaşa çalışarak, Marmaris'in ve meslek komitelerinin sorunları ve çözüm yollarını belirleyen bir çalışmaya imza atıldı. Hazırlanan kitapçık da Marmaris Bölgesi ve ticari hayatına ait 28 adet sorun ve çözüm önerilerisine yer verildi.

1.4.4 Medya İlişkileri

Basın Mensupları için iftar yemeği

24 Temmuz Basından sansürün kaldırılışının 105. Yıldönümünü ve basın bayramını kutlamak amacıyla Marmaris'te bulunan Bazı Meslek Odaları ve Sivil Toplum Kuruluşları basın mensupları için öğretmenevinde bir yemek düzenledi.

Marmaris'te bulunan Ticaret Odası, Deniz ticaret Odası, Şoförler Odası, Esnaf Kredi ve Kefalet Kooperatifi, Lions Kulübü, Genç İş Adamları Derneği, Rotary Kulübü, Yeni Yüzyıl Lions kulübü birlikte basın mensupları için öğretmen evinde bir yemek verdi.

Marmaris ticaret Odası Başkanı Mehmet Baysal basın mensupları için düzenlenen bu etkinlik hakkında bilgi verdi.

Başkan Baysal, "Bütün basın mensuplarını basın bayramını dernek ve oda başkanları olarak kutladık. Bu güzel gece Lions Kulubü öncülük etti ve basın mensubu arkadaşlarımızla bir araya geldik. Elbette ki Basın ve Medya kuruluşlarımız kamuoyuna tarafsız ve sağlıklı haberler iletebilmek için gece gündüz demeden zor şartlarda özveriyle çalışmaktadır. Basın sektörü demokrasilerde vazgeçilmez bir unsurdur. Bir ülkede demokrasi ne kadar ilerdeyse basın da o kadar ilerde ve hürdür. Büyük Önder Atatürk'ün, 'Basın, bir milletin ortak sesidir. Bir milleti aydınlatma ve olgunlaştırmada, bir milletin ihtiyaç duyduğu düşünsel gıdayı vermede, özet olarak bir milletin hedefi mutluluk olan ortak doğrultuda yürümesinin sağlanmasında basın, başlı başına bir güç, bir okul, bir öncüdür (1922 TBMM)" sözü de basının önemini ve mensuplarının üstlendiği büyük sorumluluğu ortaya koymaktadır.Bu duygu ve düşüncelerle, 24 Temmuz basın bayramınızı kutluyor, basın meslek ilkeleri doğrultusunda ilkeli, tarafsız, sorumlu ve bilinçli gazetecilik anlayışıyla yapılan çalışmaların devamını diliyorum" dedi.

1.4.5 Giden ve Gelen Evrak Kayıt İşlemleri

Odamızda 2013 yılında 3783 evrak girişi, 5215 evrak çıkışı olmuştur, bu rakamlar bir önceki yıl olan 2012'ye göre kıyaslandığında, evrak çıkışında %0,2 azalma evrak girişinde ise %8,6 artış olmuştur.

YILLAR	GELEN EVRAK				GİDEN EVRAK			
	2010	2011	2012	2013	2010	2011	2012	2013
OCAK	330	300	313	297	620	785	598	485
ŞUBAT	279	309	264	274	482	437	464	300
MART	392	542	362	332	560	483	851	420
NİSAN	352	566	344	622	542	628	484	528
MAYIS	364	419	397	415	538	510	506	476
HAZİRAN	425	244	351	294	420	395	362	424
TEMMUZ	313	293	226	355	370	302	347	555
AĞUSTOS	254	366	265	166	268	336	262	431
EYLÜL	281	416	165	255	300	319	295	346
EKİM	254	230	215	193	354	427	328	451
KASIM	271	258	256	232	410	303	415	455
ARALIK	321	297	325	348	346	424	314	344

1.5 BİLGİ VE İLETİŞİİM TEKNOLOJİLERİ KULLANIMI

Üye memnuniyetini ve üyelerimizin rekabet edilebilirliklerini arttırmak amacını ilke edinen Odamız Bilgi ve İletişim teknolojisini en verimli şekilde kullanmak konusunda kararlılığını her daim sürdürmekte ve bu konuda Üyelere ait faaliyet geçmişlerini, geçmiş işlem detayları ve verilen belge geçmişlerini raporlayabilmektedir.

Odamız web sitesi aracılığıyla da üyelerimiz için gerekli olana tüm duyuru ve haberler yayınlanmaktadır.

1.6 ÜYE İLİŞKİLERİ

1.6.1 Toplantı ve Etkinlikler

Odamız 2009-2013 Faaliyet Dönemi Plaket Töreni Marmaris Ticaret Odası'nın 2009 – 2013 faaliyet döneminde, odamız ve Marmaris için yapmış olduğunuz çalışmalar ve katkılardan dolayı meslek komitesi üyelerine, meclis üyelerine, yönetim kurulu üyelerine, kadın ve genç girişimcilerine ve odamız personeline teşekkür etmek münasebetiyle odamızın bahçesinde plaket takdim töreni ve kokteyli gerçekleştirdi.

Törende ilk konuşmayı yapan Yönetim Kurulu Başkanı Mehmet Baysal; 2009-2013 dönemimizde sizlerin desteği ile elde ettiğimiz başarı grafiğini yine sizlerin dilek ve gücüyle yükseldi. Bizlere destek veren herkese teşekkür eder, ilçemize hizmetlerimiz artarak devam edecektir" dedi.

Muğla Odalar Toplantısı Gerçekleşti

Muğla Ticaret ve Sanayi Odası (MUTSO) ev sahipliğinde toplantıya, Fethiye Ticaret ve Sanayi Odası, Marmaris Ticaret Odası, Milas Ticaret ve Sanayi Odası, Bodrum Ticaret Odası, Muğla Ticaret Borsası, Bodrum ve Marmaris Deniz Ticaret Odaları başkan, meclis başkanları ve temsilcileri katıldı. Toplantıda alınan kararlar ile ilgili açıklamayı MUTSO Yönetim Kurulu Başkanı Bülent Karakuş yaptı. Muğla odaları ve Borsası'nın bölgesel toplantılarının üç ayda bir Oda ve Borsa'nın bulunduğu ilçelerde yapılacağını belirten Karakuş, "Odalarımız ve Borsa yeni seçimden çıktı. Milas haricindeki tüm arkadaşlarımız yeniden göreve seçildi. Yönetim ve Meclislerde değişikler yaşandı. Muğla'da yaptığımız ilk bölgesel toplantıda ortak kararlar aldık. Öncelikle bu toplantıların üç ayda bir yapılması kararının yanında, MUTSO Meclis başkanımız başkanlığında ortak bir sekretarya oluşturulması kararı çıktı. Tüm çalışmalar bu sekretarya üzerinden yapılacak." dedi.

Muğla KAGİK Marmaris'te "100 Yılda 100 Kadın" Projesini Değerlendirme Toplantısı

Muğla Ticaret ve Sanayi Odası Kadın Girişimciler Kurulu "100 Yılda 100 Kadın" projesi kapsamında Marmaris Ticaret Odası'nda bilgilendirme toplantısı gerçekleştirdi.

Muğla Sıtkı Koçman Üniversitesi ve Muğla Ticaret ve Sanayi Odası Kadın Girişimciler Kurulu işbirliğiyle hazırlanan projenin bilgilendirme toplantısına MTO Yönetim Kurulu Başkanı Mehmet Baysal, Kadın Girişimciler Kurulu Başkanı Sultan Yılmaz, Marmaris

KAGİK Başkanı Şadan Önen ve KAGİK üyeleri Mehtap Şeniz Tölek ve Ayten Arslan katıldı.

KAGİK Başkanı Sultan Yılmaz toplantıda proje ile ilgili Marmaris basınını bilgilendirerek " Bu proje ile Muğla ve ilçelerinde 1913-2013 yıllarını kapsayan 100 yıllık süreçte Muğla bölgesine emek veren, Muğla'nın veya ilçelerinin adını duyuran kadınlara ait silinmiş izlerin ya da gizlenmiş konuların bugüne taşınmasını, Muğla'ya emek veren kadınlarla ilgili bilgilerin kategorize edilerek kent tarihine, bugünkü ve gelecek kuşaklara belge oluşturması ve katkıda bulunan kadınlara saygı görevinin yerine getirilmesi amaçlanıyor" dedi.

MTO Yönetim Kurulu Baysal; böyle bir projeye imza attıkları için Muğla TSO Kadın Girişimciler Kurulu'na teşekkür ederek kendilerine gereken tüm destekleri vereceklerini ifade etti.

Marmaris KAGİK Başkanı Şadan Öner; Marmaris kadın girişimcileri olarak bir komite oluşturacağız ve Marmaris'de öncü olmuş kadınları seçerek kendileri ile bağlantıya geçeceklerini ifade etti. Ayrıca 1 Temmuz -1 Ekim 2013 tarihleri arasında koşulları sağlayan adaylar şahsen, posta yoluyla ya da internet ortamından başvuruda bulunabilirler dedi.
Muğla Sanayi ve Ticaret odası web sayfasından (www.mutso.org.tr) ve Marmaris Ticaret odasından detaylı bilgi alabilirsiniz.

3. Dönem 3. Muğla Bölgesi Odalar Toplantısı Gerçekleşti

Türkiye Odalar ve Borsalar Birliği'ne bağlı Muğla'daki Ticaret, Ticaret ve Sanayi, Deniz Ticaret Odaları ve Ticaret Borsasının Başkan ve Meclis Başkanları, Fethiye Ticaret ve Sanayi Odası ev sahipliğinde 20 Eylül 2013 Cuma günü Fethiye'de bir araya geldi. Toplantıya AKP Muğla Milletvekili Ali Boğa konuk olarak katıldı.

Marmaris Ticaret Odasını temsilen toplantıda Meclis Başkanı Ali Kansu, Yönetim kurulu Başkanı Mehmet Baysal, Genel Sekreter Taşkın Baykara, Eğitim Proje Danışmanlık Sorumlusu Miray Apak ve Halkla İlişkiler ve Basın Sorumlusu Cevriye Güneştutar katıldı.

Marmaris Ticaret Odası Başkanı Mehmet Baysal, fiyatla rekabetin bölge turizmine ciddi zarar verdiğine işaret ederek "Muğla'ya gelen turist sayısı artsa da gelirlere o oranda yansımıyor.

2013 yılı 2. Dönem Ortak olağan Meslek Komiteleri Toplantısı

Marmaris Ticaret Odası 2013 yılı 2. dönem ortak olağan meslek komiteleri toplantısı yapıldı.
Martı Resort Otel'de gerçekleştirilen toplantıya Marmaris Ticaret Odası Meclis Başkanı Ali Kansu, Yönetim Kurulu Başkanı Mehmet Baysal, meclis ve yönetim kurulu üyeleri, Muğla Vergi Dairesi Başkanı Zafer Evci, Marmaris Esnaf ve Sanatkârlar Odası Başkanı Şükrü Ayyıldız, Marmaris Şoförler Odası Başkanı İbrahim Tarım, Esnaf Sanatkârlar Kredi koop. Başkanı Mehmet Şencan, Deniz Ticaret Odası başkanı Hasan Mengi, meslek komite üyeleri ve basın mensupları katıldı.

Meslek komiteleri toplantısında Muğla'nın büyükşehir statüsüne girecek olmasıyla birlikte karşılaşacak durumlar konuşuldu. Toplantının ilk bölümünde Muğla Sıtkı Koçman Üniversitesi İktisadi ve İdari Bilimler Fakültesi Kamu yönetimi Bölüm Başkan Yardımcısı Doç.Dr. Ayşe Yılmaz Özsalmanlı Muğla'nın 2014 yılında büyükşehir statüsüne girmesi hakkında konukları bilgilendirdi.

1.6.2 Üye Ziyaretleri

Bölgemizde bulunan Meslek Kuruluşları ile ortak hareket eden Marmaris ticaret Odası, bu ortaklık platformunu üye ziyaretlerinde de ortak hareket ederek sürdürmüştür.

Üye ziyaretleri ortak karar ile Salı günleri yapılmıştır. Bu ziyaretlerde Odaların faaliyetleri anlatılmış üyelerimizin de talep, görüş ve önerileri alınmıştır.

1.6.2 Üye Memnuniyeti

Odamız tarafından üyelerimizin aldıkları hizmet kalitesinin ve üyelerimize verilen hizmet standartlarının ölçülmesi amacıyla yılın her döneminde üye memnuniyet anketleri yapılmaktadır.

Girişteki Danışmanlık Hizmeti/Bekleme Salonu Yeterli mi?

Binanın Yeterliliği?

Çalışanlarımızın Konularına Hâkimiyetleri Yeterli Midir?

Çalışanlarımızın Yaklaşımı Nasıl?

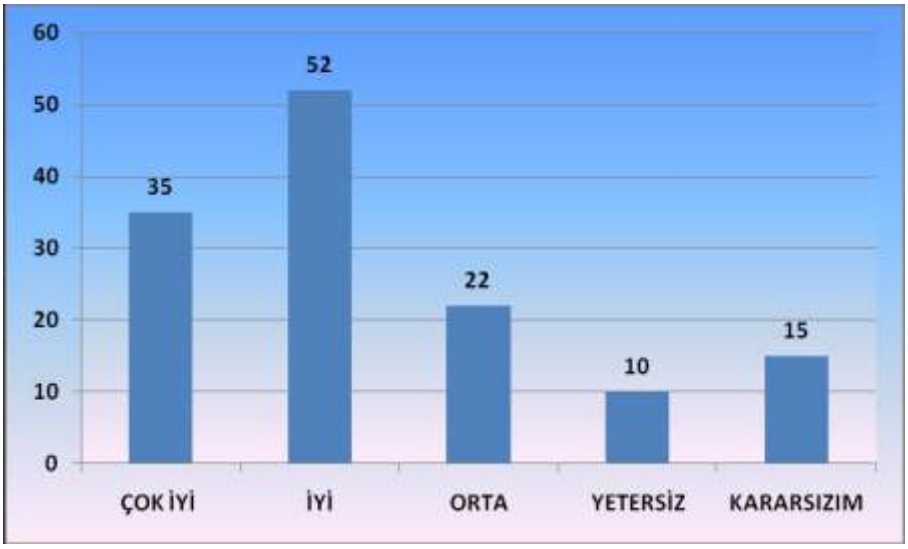

1.7 KALİTE YÖNETİMİ

Odamız 2013 Şubat ayında Kalite Yönetim Sistemi Belgesi için başvurusunu yapmış ve Türk Standartları Enstitüsü'nün yapmış olduğu denetimin ardından ISO 9001:2008 Kalite Yönetim Sistemi Belgesi ve IQNET Belgesini almaya hak kazanmış olup, üyelerine verdiği kaliteli hizmeti tescilletmiş olmanın haklı gururunu yaşamıştır.

İç Tetkik: Mart ve Ekim aylarında Kalite Yönetim Temsilcisi tarafından gerçekleştirilen iç tetkikler ile Kalite Yönetim sistemi işleyişinin devamlılığı sağlanmıştır.

2013 yılı içersinde kalite Yönetim Sistemi belgelerinde birimlerce toplam 6 adet değişiklik yapılmıştır.

DEĞİŞİKLİK YAPAN BİRİM	DEĞİŞİKLİK ADEDİ
Kalite Yönetim Temsilciliği Birimi	2
Eğitim Proje Danışmanlık Birimi	2
Hukuk Müşavirliği Birimi	1
Oda sicil Birimi	1

Odamız Kalite Yönetim Sistemi çerçevesinde 11 Düzeltici faaliyet, 5 Önleyici faaliyet olmak üzere toplamda 16 Düzeltici ve Önleyici Faaliyet gerçekleştirilmiştir.

2 TEMEL HİZMETLER

2.1 İLETİŞİM AĞI

2.1.1 Oda Kayıt İşlemleri

Tacirlerin Odaya Kayıt Mükellefiyeti

Türk Ticaret Kanununun 40. Maddesi gereğince;
Her tacir, ticari işletmenin açıldığı günden itibaren onbeş gün içinde, ticari işletmesini ve seçtiği ticaret unvanını, işletme merkezinin bulunduğu yer ticaret siciline tescil ve ilan ettirir.

5174 sayılı kanunun 9. Maddesi gereği;
Ticaret siciline kayıtlı tacirler ve 5 inci maddeye göre sanayici ve deniz tacir sıfatını haiz tüm gerçek ve tüzel kişiler ile bunların şubeleri ve fabrikaları, bulundukları yerdeki odaya kaydolmak zorundadırlar

Yıllara Göre Faal Üye Sayılarımız

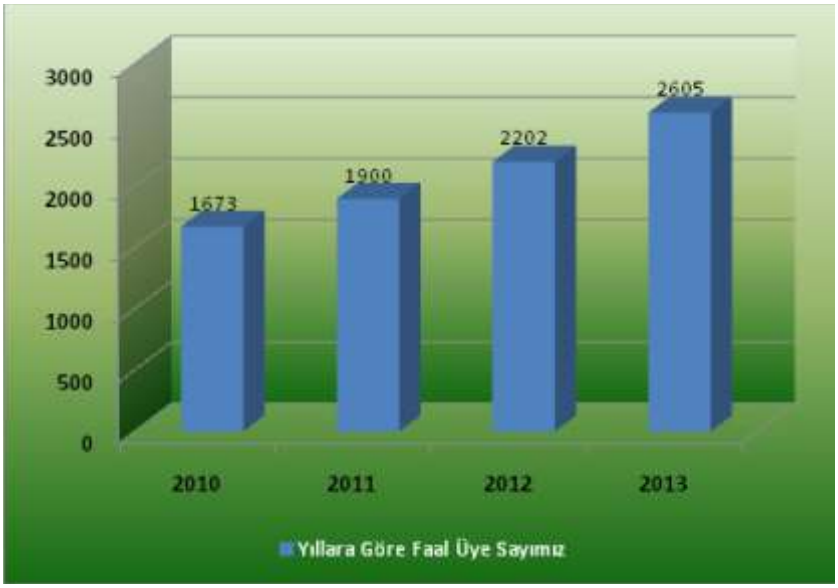

Faal Üyelerimizin Statülerine Göre Dağılımı

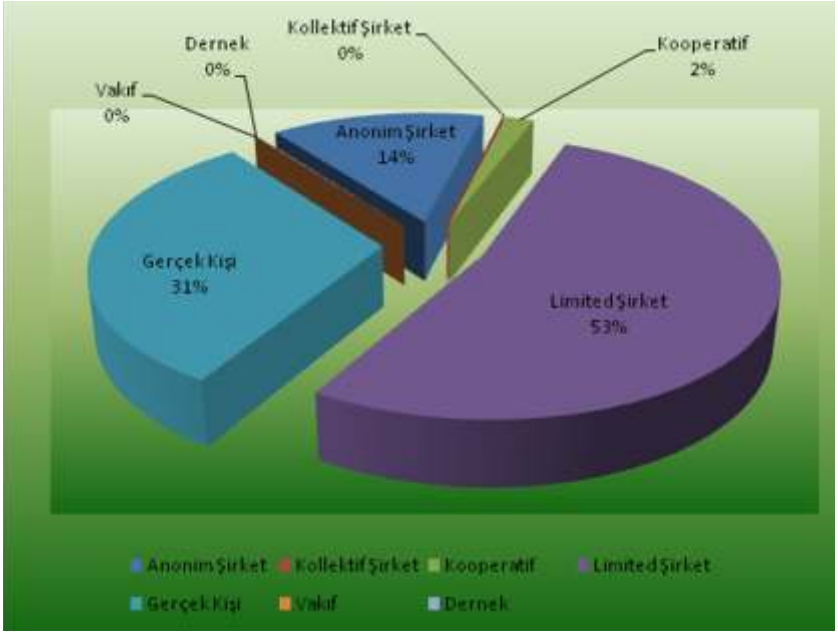

Yıllar İtibariyle Odamız Meslek Komiteleri

MESLEK KOMİTESİ		2010	2011	2012	2013
1 NOLU KOMİTE	TARIM, HAYVAN VE GIDA İMALATI MESLEK GRUBU	37	43	56	67
2 NOLU KOMİTE	İNŞAAT,İMALAT VE İNŞAAT MALZEMELERİ MESLEK GRUBU	152	173	196	238
3 NOLU KOMİTE	TOPTAN,PERAKENDE MESLEK GRUBU	72	82	93	117
4 NOLU KOMİTE	GIDA MESLEK GRUBU	155	183	231	286
5 NOLU KOMİTE	TEKSTİL MESLEK GRUBU	114	147	182	213
6 NOLU KOMİTE	ULAŞTIRMA, OTOMOTİV VE AKARYAKIT MESLEK GRUBU	142	156	175	203
7 NOLU KOMİTE	KUYUMCU VE SAATÇİ MESLEK GRUBU	77	82	93	106
8 NOLU KOMİTE	KONAKLAMA MESLEK GRUBU	301	340	380	443
9 NOLU KOMİTE	YİYECEK, İÇECEK MESLEK GRUBU	153	171	208	259
10 NOLU KOMİTE	BİLGİ, YAYINCILIK, MÜHENDİSLİK MESLEK GRUBU	174	190	211	245
11 NOLU KOMİTE	BANKA, SİGORTA VE EMLAKÇILAR MESLEK GRUBU	104	120	144	183
12 NOLU KOMİTE	EĞİTİM, SAĞLIK, SPOR MESLEK GRUBU	45	49	52	55
13 NOLU KOMİTE	DENİZCİLER SEYAHAT ACENTALARI MESLEK GRUBU	147	164	181	190

2013 yılı itibariyle Odamızda bulunan meslek komiteleri için yeni kayıt yüzde değişimlerine bakıldığında en fazla artış olan komite ve yılları şöyle şekillenmiştir;

- 2010 yılında bir önceki yıla göre en fazla yüzde artış, % 48 ile 1. Meslek Komitesi olan Tarım, Hayvan ve Gıda İmalatı meslek gurubunda,
- 2011 yılında % 28,95 ile 5. Meslek Komitesi olan Tekstil meslek gurubunda,
- 2012 yılında %30 ile 1. Meslek Komitesi olan Tarım, Hayvan ve Gıda İmalatı meslek gurubunda
- 2013 yılında % 27,08 oranda artış ile 11. Meslek Komitesi olan Banka, Sigorta ve Emlakcılar meslek gurubunda olmuştur.

Derecelerine Göre Faal Üye Sayılarımız

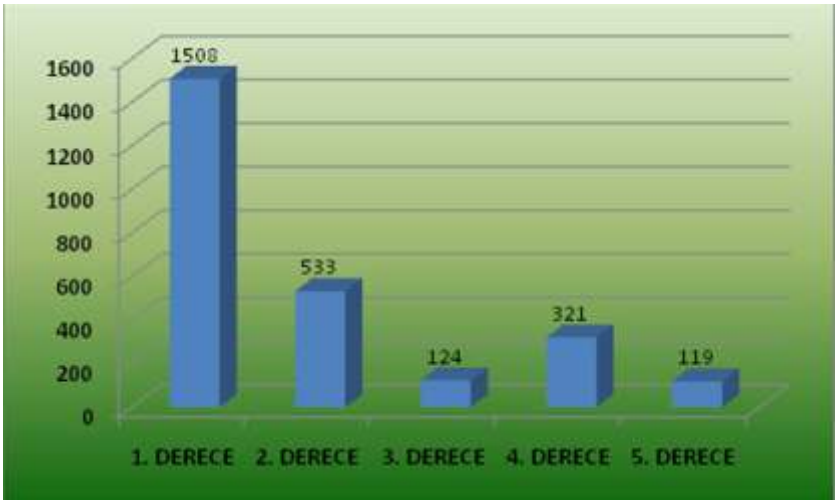

2.1.2 Oda Sicil Terk İşlemleri

Oda Sicilinden Terk işlemi talep üzerine veya Re'sen olmak üzere iki çeşittir.

Oda üyesi, ticaret sicil müdürlüğünden kaydının silindiğine dair belgeyi veya vergi dairesinden işletmenin terk olunduğuna dair yazısını odaya vereceği, doa kaydının silinmesine dair dilekçe ekine koyarak odaya ibraz eder.

İki çeşit Re'sen Terk işlemi yapılmaktadır;

Birincisi; ticareti veya vergi mükellefiyetinin sona ermesi ve vefat gibi sebeblerle üyenin ticaret yapmadığının belirlenmesi ile re'sen silinir.

İkincisi; adres ve durumunun tespit edilememesi nedeniyle, üyeliği askıya alınan üyelerden, üyeliği askıya alınmasına ilişkin Yönetim Kurulu kararını takip eden yılbaşından itibaren adres ve durumu belirlenmeyenler, oda kayıtlarının silinmesine dair işlem başlatılır.

Odamız Kayıt ve Terk Sayıları

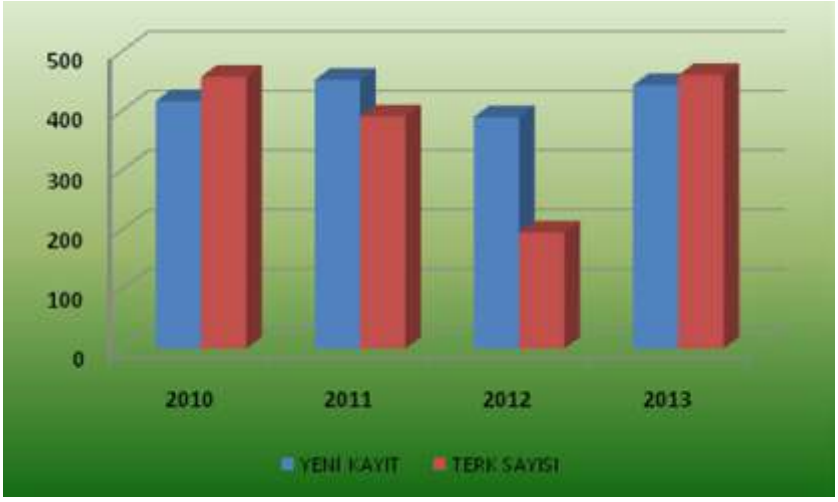

2.1.3 Oda Sicil Askı İşlemleri

5174 sayılı kanun ve ilgili yönetmeliğe istinaden odalar her yıl ocak ayında üye kayıtlarını güncelleştirir. İçinde bulunulan yıldan önce ki ikinci yılın ocak ayının ilk günlerinden her yılın ocak ayına kadar adres ve durumları tespit edilemeyen üyeler bu süre zarfında tahakkuk eden aidat borçlarından en az bir taksitini ödemeyen üyelerin üyeliği yönetim kurulu kararıyla askıya alınır.

2013 yılı içinde toplam 228 üye askıya alınmıştır. 117 üyede askıdan indirilmiştir.

2013 Yılında Aylar Bazında Askıdan İnen Üye Sayısı

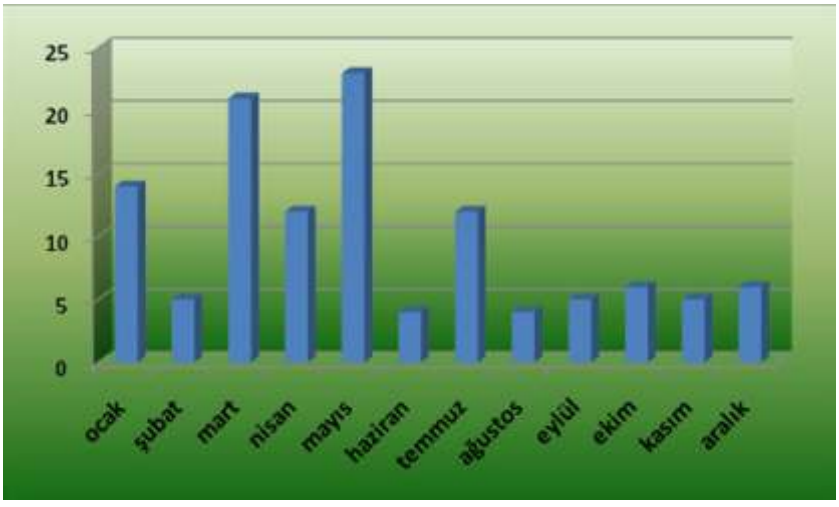

2.2 POLİTİKA ve TEMSİL

2.2.1 Toplantılar ve Etkinlikler

Kredi Garanti Fonu Hakkında Bilgilendirme Toplantısı

Behzat GEZER Kredi Garanti Fonu Muğla (Bodrum) Şubesi ve Marmaris Ticaret Odası işbirliğinde, "Kredi Garanti Fonu" ile ilgili bilgiler aktarıldı.
Marmaris Ticaret Odası Meclis Toplantı Salonu'nda gerçekleştirilen bilgilendirme toplantısına, Kredi Garanti Fonu Bodrum Şube Müdürü İbrahim Turhan konuşmacı olarak katıldı. Toplantıya Marmaris Ticaret Odası Başkanı Mehmet Baysal ve Marmaris'te bulunan bankaların şube müdürleri ile yöneticileri katıldılar. Bilgilendirme paneline ilginin yoğun olduğu ve her banka şubesinden yönetici ile katılım sağlandığı dikkat çekti.

KGF KOBİLERE NEFES ALDIRACAK

Kredi Garanti Fonu Bodrum Şube Müdürü İbrahim Turhan, KGF'nin amacının küçük ve orta ölçekli işletmeler (KOBİ) için sağladığı kefaletle bu işletmelere destek vermek, yatırımlarının ve işletmelerinin finansmanında banka kredisi kullanmalarını mümkün hale getirmek olduğunu kaydetti. Turhan "Gerçekten de özellikle yeni ve küçük işletmelerin banka kredisine ulaşması çok güçlü bir teminatı gerekli kılmaktadır. Öte yandan KOBİ'lerin uzun vadeli kredi kullanmalarında da bankaca talep edilen yüksek teminatlar önemli bir engel olarak ortaya çıkmaktadır. Bunun dışında KOBİ'lerin işlerini büyütürken mevcut kredi limitlerinin artırılmasında bankaca talep edilen ek teminatlar çoğu kez işletme ve banka arasında çözülmesi gereken bir sorun olarak karşımıza çıkmaktadır. KGF, KOBİ'lere verdiği kefalet ve üstlendiği risk ile bu işletmelerin daha çok banka kredisi kullanabilmelerini sağlamakta, uzun vadeli ve uygun maliyetli kredilerden küçük işletmelerimizin de yararlanmasını mümkün hale getirmektedir. Bu sayede girişimcilik teşvik edilmekte, KOBİ'ler lehine ek bir kredilendirme yaratılarak ekonomik büyüme ve kalkınmaya katkı sağlanmaktadır. KGF kefaletlerinde genç ve kadın girişimciliğin geliştirilmesi temel amaçtır. Yenilikçi yatırımların gerçekleştirilmesi, ileri teknoloji içeren küçük girişimler, ihracatın desteklenmesi, istihdam artışı sağlayacak yatırımlar ve bölgesel kalkınma amaçlı yatırımlar KGF kefaletlerinde öncelikli olarak değerlendirilen konulardır." dedi.

Mehmet Baysal Kongrede

MTO Yönetim Kurulu Başkanı Mehmet Baysal, İstanbul Kültür Üniversitesi tarafından düzenlenen 12. Ulusal İşletmecilik Kongresi'nde "İş Dünyasının İşletmecilik Okulları ile Buluşması" başlıklı sempozyum da konuşma yaparak Sektör temsilcilerinin öğrencilerden, mezunlardan ve eğitim sisteminden beklentilerini dile getirdi.

Katılımcıların sorularını yanıtlayan Baysal, "daha çok girişimci, daha çok istihdam" diyerek mezunların sektörle tanıştırılması gerektiği üzerinde durdu. Baysal'a katkılarından dolayı Kültür Üniversitesi tarafından teşekkür plaketi verildi. Program kapsamında Marmaris Bal Evi'ne gezi düzenlendi.

Baltık Türk İş Forumu Koordinasyon Toplantısı Fethiye'de Yapıldı.

Cumhurbaşkanımız Sayın Abdullah Gül 1 - 4 Nisan 2013 tarihleri arasında Litvanya ve Letonya'ya gerçekleştirdiği ziyaretlerde Baltık bölgesinde faaliyet gösteren organizasyonlar ile Türkiye arasındaki işbirliği anlaşmalarının zemini hazırlamış ve gerçekleşmesine vesile olmuştur.

4 Temmuz 2013 tarihinde Baltık Türk Ticaret Odası (BTTO) tarafından İstanbul'da organize edilen Baltık-Türk İş Forumu hazırlık toplantısında görüşülen ve kararlaştırılan gündem maddelerinden birisi de 2013 Baltık-Türk İş Forumu organizasyonunun Muğla bölgesinde gerçekleştirilmesiydi. Eylül veya Ekim aylarında gerçekleşmesi öngörülen söz konusu forumda, Baltık ülkelerin önde gelen firmalarının temsilcilerinden oluşan bir heyet ile üyelerimiz arasında ikili iş görüşmeler gerçekleştirilecektir.

Bu amaçla 11 Temmuz 2013'de saat 14.00'de FTSO'nun ev sahipliğinde yapılan toplantıda Baltık Türk İş Forumunun Türkiye'de hangi şehirde, hangi tarihte ve forumun Türkiye'deki ana koordine merkezinin neresi olacağının belirlenmesi konuları ele alınmıştır.

Yukarıda belirtilen Baltık-Türk İş Forumu hazırlık toplantılarında ele alınan konularda BTTO, Fethiye TSO, Muğla TSO, Bodrum TO, Milas TSO, Marmaris TO, Muğla Ticaret Borsası, Marmaris Deniz Ticaret Odası ve Fethiye Deniz Ticaret Odasının katılımlarıyla Baltık İş Forumu'nun 31 Ekim - 1 Kasım 2013 tarihleri arasında Baltık Odalarının da katılımlarıyla Dalaman Sarıgerme'de Muğla TSO'nun koordinesinde yapılması oybirliği ile kararlaştırılmıştır.

Odamızda gerçekleştirilen Baltık-Türk İş Forumu Koordinasyon Toplantısı'na FTSO'dan Meclis Başkanı Osman Çıralı, Yönetim Kurulu Başkanı Akif Arıcan,Bodrum TO'dan Yönetim Kurulu Başkan Yardımcısı İbrahim Akkaya, Muğla TSO'dan Yönetim Kurulu Başkan Yardımcıları Mustafa Ercan ve Mehmet Dişçigil, Milas TSO'dan Meclis Başkanı Mustafa Yüksel, Marmaris TO'dan Meclis Başkanı Ahmet Ali Kansu, Yönetim Kurulu Başkanı Mehmet Baysal ve Yönetim Kurulu Üyesi Mustafa Kodaman, Marmaris Deniz Ticaret Odasından Ercan Güneştutar, Muğla Ticaret Borsası Yönetim Kurulu Başkan Yardımcı Turgut Tokmak, Fethiye Deniz Ticaret Odası Yönetim Kurulu Başkanı Şaban Arıkan ve BTTA'dan Ayhan Güven katılmıştır.

Hisarcıklıoğlu, Ege Bölgesi Oda ve Borsa Başkanlarıyla İstişare Toplantısında Bir Araya geldi

Ege Bölgesi İstişare Toplantısı TOBB İkiz Kuleler'de gerçekleştirildi. TOBB Başkanı M. Rifat Hisarcıklıoğlu'nun başkanlığındaki toplantıda bölgenin sorunları ve çözüm önerilerinin yanı sıra ülke ve dünya ölçeğindeki ekonomik gelişmeler de masaya yatırıldı.MTO Yönetim Kurulu Başkanı Mehmet Baysal'da toplantıya katıldı.
Hisarcıklıoğlu toplantının açılış konuşmasında, oda/borsa seçimlerinin tamamlandığını anımsatarak, hayırlı olması dileğinde bulundu ve bu makamların hizmet verme makamı olduğunu, Türkiye'nin zenginleşmesi için çalıştıklarını ifade etti.
TOBB'un çalışmalarına ilişkin oda ve borsa başkanlarına bir sunum yapan Hisarcıklıoğlu, TOBB'un Türkiye'nin en demokratik kurumu olduğunu vurgulayarak, "oda sistemini biz Avrupa'dan değil, Avrupa bizden aldı. Dünyaya oda sistemini tanıtan biziz. Tarihimizde ahilik sistemi ile başlıyor. Ahilik 12. Yüzyılda, lonca sistemi 15. Yüzyılda başladı" dedi.
Göreve geldiği dönemde yaptığı oda/borsa ziyaretlerinde, oda/borsaların fiziki altyapısında büyük problemler gördüğünü anlatan TOBB Başkanı, "Biz tulumbaya su döktük. Bu kapsamda 233 oda/borsa yeni hizmet binasını yaptı. 132 oda/borsamız binasını yeniledi" şeklinde konuştu.
Fiziki altyapının itibar açısından önemli ama yeterli olmadığını vurgulayan Hisarcıklıoğlu, hizmet noktasında da sıkıntıların olduğunu gördüklerini, bu amaçla Akreditasyon sistemi ile oda/borsalardaki hizmetlerin kalitesinin yükseltildiğini söyledi. Bugüne kadar 131 oda/borsanın 5 yıldızlı hale geldiğini ifade eden TOBB Başkanı, bu akredite odaların üyelerine verdikleri hizmet kalitesinin, en az Londra, Paris, Madrid odaları kadar olduğunu belirtti.

Muğla Odalar Toplantısı Gerçekleşti

Türkiye Odalar ve Borsalar Birliği'ne(TOBB) bağlı Muğla'daki ticaret, sanayi, deniz ticaret odaları ve Ticaret Borsası'nın başkan ve meclis başkanları, bir araya geldi. Toplantıdan, ağustos ayında yapılacak TOBB seçimlerinde Rifat Hisarcıklıoğlu ve ekibini destekleneceği kararı çıktı.

Muğla Ticaret ve Sanayi Odası (MUTSO) ev sahipliğinde toplantıya, Fethiye Ticaret ve Sanayi Odası, Marmaris Ticaret Odası, Milas Ticaret ve Sanayi Odası, Bodrum Ticaret Odası, Muğla Ticaret Borsası, Bodrum ve Marmaris Deniz Ticaret Odaları başkan, meclis başkanları ve temsilcileri katıldı. Toplantıda alınan kararlar ile ilgili açıklamayı MUTSO Yönetim Kurulu Başkanı Bülent Karakuş yaptı. Muğla odaları ve Borsası'nın bölgesel toplantılarının üç ayda bir Oda ve Borsa'nın bulunduğu ilçelerde yapılacağını belirten Karakuş, "Odalarımız ve Borsa yeni seçimden çıktı. Milas haricindeki tüm arkadaşlarımız yeniden göreve seçildi. Yönetim ve Meclislerde değişikler yaşandı. Muğla'da yaptığımız ilk bölgesel toplantıda ortak kararlar aldık. Öncelikle bu toplantıların üç ayda bir yapılması kararının yanında, MUTSO Meclis başkanımız başkanlığında ortak bir sekretarya oluşturulması kararı çıktı. Tüm çalışmalar bu sekretarya üzerinden yapılacak." dedi.

Karakuş, Muğla'nın önemli turizm merkezlerinin bulunduğu il olması nedeniyle TOBB'un Turizm Komisyonu toplantısının burada yapılması için karar aldıklarını ifade ederek, "Fethiye, Marmaris, Bodrum, Datça, Dalaman, Ortaca, Köyceğiz, Ula ve Milas ilçelerimizin tamamı denize kıyısı bulunan ilçelerimiz. Türkiye'ye önemli döviz girdisi sağlayan kentimizde önümüzdeki günlerde TOBB Turizm Komisyonunun Muğla'da yapılmasını sağlamak için karar aldık." diye konuştu.

TOBB'nun ülkenin kalkınma hedeflerine ulaşmada vazgeçilmez unsur olarak ekonomik, kültürel ve sosyal alanda yurtiçinde ve yurtdışında iş dünyasına yön veren bakış açısı ile öncü olduğunu dile getiren Karakuş, "Bizler yaklaşık 9 yıldan bu yana başkanımız Rifat Hisarcıklıoğlu ile aynı ekipte çalışıyoruz. Bu yeni dönem ile birlikte Muğla ili odaları ve Borsası olarak önümüzdeki 4 yıllık süreçte bu tablonun aynı şekilde devam etmesi gerektiği kanaatindeyiz. Bütün bu görüşlerden yola çıkarak Muğla İli Odaları ve Borsası olarak ağustos ayında yapılacak TOBB seçimlerinde sayın Rifat Hisarcıklıoğlu ve ekibine desteğimizin tam olduğunu kamuoyu ile paylaşırız." şeklinde konuştu.

Muğla KAGİK Marmaris'te 100 Yılda 100 Kadın Projesi Bilgilendirme Toplantısı

Muğla Ticaret ve Sanayi Odası Kadın Girişimciler Kurulu "100 Yılda 100 Kadın" projesi kapsamında Marmaris Ticaret Odası'nda bilgilendirme toplantısı gerçekleştirdi.

Muğla Sıtkı Koçman Üniversitesi ve Muğla Ticaret ve Sanayi Odası Kadın Girişimciler Kurulu işbirliğiyle hazırlanan projenin bilgilendirme toplantısına MTO Yönetim Kurulu Başkanı Mehmet Baysal, Kadın Girişimciler Kurulu Başkanı Sultan Yılmaz, Marmaris KAGİK Başkanı Şadan Önen ve KAGİK üyeleri Mehtap

Şeniz Tölek ve Ayten Arslan katıldı.

KAGİK Başkanı Sultan Yılmaz toplantıda proje ile ilgili Marmaris basınını bilgilendirerek " Bu proje ile Muğla ve ilçelerinde 1913-2013 yıllarını kapsayan 100 yıllık süreçte Muğla bölgesine emek veren, Muğla'nın veya ilçelerinin adını duyuran kadınlara ait silinmiş izlerin ya da gizlenmiş konuların bugüne taşınmasını, Muğla'ya emek veren kadınlarla ilgili bilgilerin kategorize edilerek kent tarihine, bugünkü ve gelecek kuşaklara belge oluşturması ve katkıda bulunan kadınlara saygı görevinin yerine getirilmesi amaçlanıyor" dedi.

MTO Yönetim Kurulu Baysal; böyle bir projeye imza attıkları için Muğla TSO Kadın Girişimciler Kurulu'na teşekkür ederek kendilerine gereken tüm destekleri vereceklerini ifade etti.

3. Dönem 3. Muğla Bölgesi Odalar toplantısı gerçekleşti.

Türkiye Odalar ve Borsalar Birliği'ne bağlı Muğla'daki Ticaret, Ticaret ve Sanayi, Deniz Ticaret Odaları ve Ticaret Borsasının Başkan ve Meclis Başkanları, Fethiye Ticaret ve Sanayi Odası ev sahipliğinde 20 Eylül 2013 Cuma günü Fethiye'de bir araya geldi. Toplantıya AKP Muğla Milletvekili Ali Boğa konuk olarak katıldı.

Marmaris Ticaret Odası Başkanı Mehmet Baysal, fiyatla rekabetin bölge turizmine ciddi zarar verdiğine işaret ederek "Muğla'ya gelen turist sayısı artsa da gelirlere o oranda yansımıyor.
Yansımama nedeni; işyeri fazlalığı nedeniyle ortaya çıkan fiyat rekabeti gibi sorunlar. Fiyat rekabeti nedeniyle dürüst çalışan işletmeler zarar görüyor. Bu nedenle tavan fiyat kadar taban fiyatında belirlenmesi gerektiğini düşünüyoruz. FTSO'nın Haberler adlı bülteninde de aynı konu yer almış. Arkadaşlarımız taban fiyatın belirlenmesi gerektiğini söylemişler. Taban fiyatın belirlenmesi dürüst esnafa kazandıracağı gibi gelen turistlerin de sağlıklı ve hijyenik yiyecek içecek tüketmesine neden olacaktır" dedi.

2.2.2 Basın Toplantıları

Baysal 2011-2012 Turizm Değerlendirmesini Yaptı.

Marmaris Ticaret Odası Başkanı Mehmet Baysal, Muğla'ya gelen İngiliz turist sayısında düşüş, Rus, Alman ve Hollandalı turistlerde ise artış gözlendiğini söyledi.

Marmaris Ticaret Odası (MTO) Başkanı Mehmet Baysal, oda binasında düzenlediği basın toplantısında Muğla Valiliği'nden temin ettikleri yabancı turist sayılarıyla ilgili açıklamalarda bulundu.

Bodrum, Fethiye ve Marmaris gibi gözde turizm merkezlerini sınırları içinde bulunduran Muğla'yı 2011 yılında 3 milyon 176 bin 733 yabancının ziyaret ettiğini belirten Mehmet Baysal, geçen yıl ise yüzde 2

UMEM Beceri'10 Marmaris'te ilk Sertifikalarını Verdi

23 Ocak 2013 tarihinde ilçemizde düzenlenen ilk UMEM kursunun, 16 mezununa sertifikalarını vermek üzere 75. Yık Kız Teknik ve Meslek Lisesi'nde bir tören düzenlendi.

23 Ocak 2013 tarihinde ilçemizde düzenlenen ilk UMEM kursunun, 16 mezununa sertifikalarını vermek üzere 75. Yık Kız Teknik ve Meslek Lisesi'nde bir tören düzenlendi.

75. Yıl Kız Teknik ve Meslek Lisesi, Muğla Çalışma ve İş Kurumu İl Müdürlüğü ve Odamız işbirliğinde 5 Kasım 2012 tarihinde başlayan Depo Sorumlusu Kursu 23 Ocak günü tamamlanarak 16 başarılı kursiyere uluslararası geçerliliği olan sertifikaları verildi. Kursiyerlere ve katılımcılara verilen kokteyl ile başlayan tören konuşmalarla devam etti. İŞKUR İl Müdür Vekili tarafından yapılan konuşmada İŞKUR desteklerine ve UMEM'in faydalarına değinildi. Odamız Genel Sekreteri Taşkın BAYKARA ise konuşmasında "İş yaşantınız sürdürülebilirliği için en önemli unsur kaliteli çalışandır. UMEM bu nedenle Marmaris esnafımız ve iş adamlarımız için en verimli kaynaktır. Alanında üst düzeyde eğitim alan gençlerimizin istihdamı için de Marmaris iş adamlarının desteği gerekmektedir" diyerek devam eden Aşçı Çırağı ve Ön Büro kursları için de aynı süreçler geçerli olduğunu dile getirmiştir.

MHP'ye Nezaket Ziyareti

Odamız Yönetim Kurulu Başkanı Mehmet Baysal , yönetim kur bşk yrd Ahmet Özdemir ve yön.kur üyesi Volkan Yaylalı MHP İl Başkanı Ali Aygün ve yönetim kurulu üyelerini makamında ziyaret ederek Aygün ve yönetimine yeni görevinde başarılar diledi. Aygün, ziyaretten duyduğu memnuniyeti dile getirip, Marmaris için hep beraber, birlikte çalışmalıyız dedi.

Girişimci Kadınlar Ödüllendirildi

Odamız tarafından her yıl yapılması gelenek haline gelen 8 Mart Dünya Kadınlar Günü Sebebi ile Marmaris Ticaret Odası Kadın Girişimciler Kurulu Marmarisli Kadın Girişimcileri Ödüllendirdi.

Yönetim Kurulu Başkanı Mehmet Baysal, Bşk Yrd. Nuran Esin, Volkan Yaylalı, Kamil Nurdan ve Kadın Girişimciler Kurulundan Duygu Dündar , Gül Şahin'in katılımları ile 8 Mart Dünya Kadınlar Gününde; kadın girişimci olarak ekonomik kalkınmaya ve Marmaris için yapmış oldukları katkılardan dolayı Marmarisli Kadın girişimcilere ziyaretlerde bulundular ve birer teşekkür plaketi ve çiçek takdim ettiler.

8 Mart Dünya Kadınlar Günü nedeniyle; Feyza Taş (Kenan Evren Koleji Md.), Cahide Çelik (Çelik Market), Emine Tufan (Okul servis şoförü), Şebnem Çamlı (Okul servisi şoförü), Özgür Derviş (Maya Dekorasyon), Akkadın Sağlamol Ergin (Esnaf), Meryem

Coşkun (Meryem Ana Rest), Seray Binay (Binay Rest), Sevcan Akman (Şamata Magazin), Güner Berktan'ı (Güner Bar işletmecisi)ziyaret ettik.

Mehmet Baysal; bu anlamlı günde Kadın girişimci potansiyelinin nicelik ve nitelik bakımından geliştirilmesi ve daha donanımlı hale getirilmesi amacıyla, politika belirlemek ve girişimcilik kültürünün kadınlar arasında gelişmesine öncülük etmek üzere TOBB bünyesinde kurulan Kadın Girişimciler Kurulunun çalışmalarının tüm yurta devam ettiğini ve MTO olarak siz kadın girişimcilere her türlü desteği vermeye hazır olduklarını belirtti. Bu vesile ile tüm kadınların 08 Mart Dünya Kadınlar Günü'nü kutlar, kadınların sorunlarının değil, sizler gibi başarılarının konuşulduğu bir gün olmasını dilerim dedi.

Vergi Dairesinden Marmaris Ticaret Odasına Ziyaret

2013 Yılı, 24. Vergi haftası kutlamaları 25 Şubat – 01 Mart günlerinde Marmaris'te çeşitli etkinlik ve törenlerle kutlanıyor.

Türkiye genelinde Vergi Haftası olarak kutlanan 25 Şubat – 01 Mart tarihleri kapsamında Marmaris Vergi Dairesi Müdürü Hacı Emin Akdemir ve heyeti Marmaris Ticaret Odasını Yönetim Kurul Başkanı Mehmet Baysal'ı makamında ziyaret ettiler.

Ordulular Derneği Başkanımız Mehmet Baysal'ı Ziyaret Etti

Marmaris Ordulular Derneğinin Hacı Ali Elibal başkanlığındaki yeni yönetimi Yönetim Kurulu başkanımız Mehmet Baysal'ı Makamında ziyaret etti. 25 Nisan Perşembe günü gerçekleşen ziyarette Baysal yeni yönetime başarılar diledi.

Odamız 2009-2013 Faaliyet Dönemi Plaket Töreni Gerçekleştirdi

Marmaris Ticaret Odası'nın 2009 – 2013 faaliyet döneminde, odamız ve Marmaris için yapmış olduğunuz çalışmalar ve katkılardan dolayı meslek komitesi üyelerine, meclis üyelerine, yönetim kurulu üyelerine, kadın ve genç girişimcilerine ve odamız personeline teşekkür etmek münasebetiyle odamızın bahçesinde plaket takdim töreni ve kokteyli gerçekleştirdi.

oranında bir düşüşle bu sayının 3 milyon 128 bin 41 olarak gerçekleştiğini kaydetti.

2011'de 1 milyon 464 bin 919 olan İngiliz turist sayının geçen sezon 1 milyon 350 bin 892'ye gerilediğine işaret eden Baysal, "İngiliz turist sayısında düşüş olurken Rus, Alman ve Hollandalı turistlerde ise artış gözleniyor. 236 bin 629 olan Hollandalı turist sayısı yüzde 16,4 artışla 275 bin 522'ye, 183 bin 28 olan Alman turist sayısı yüzde 13,4 artışla 207 bin 583'e ve 182 bin 765 olan Rusya Federasyonu'ndan gelen turist sayısı da yüzde 6,7'lik artışla 195 bin 46 kişiye yükseldi" dedi.

Baysal, Türkiye genelindeki rakamlara bakıldığında da bu 3 pazarda artış kaydedildiğini bildirdi.
Türkiye'nin son 20 yılda turizmde elde ettiği başarı hikayesinin ülke ekonomisine önemli katkı sağladığını anlatan Baysal, "Turizm gelirleri cari açığın düşmesini sağlıyor. Bu sektör, sürdürülebilir kılınmalı" diye konuştu.

Mehmet Baysal Kanal 48 TV "Soruyorum Özel" de

Marmaris Ticaret Odası Başkanı Mehmet Baysal, Bşk. Yrd. Nuran Esin ve Yön. Kur. Üyesi Ali Kansu 29 Nisan Pazartesi akşamı Kanal 48 de yayınlanan "Soruyorum Özel" programına katıldı. Mukbil Gülkokan ve İlhan Barlas'ın sorularını yanıtlayarak 2009-2013 dönemi Odamızın hizmet ve faaliyetleri hakkında Kanal 48 ekranlarında canlı olarak bilgilendirme yaptılar.
Baysal ; "Marmaris Ticaret Odası Şubat 2009 tarihinde

göreve geldiğinden beri Marmaris'in son yıllarda sıkıntısını çektiği turizmde daralma sorununu çözebilmek amacıyla ilçedeki tüm atanmış ve seçilmiş yöneticiler, meslek odaları ve sivil toplum kuruluşları ile birlikte hareket etmeye özen göstererek çözümler üretmekte ve çözümlere yönelik yol haritaları tasarlamaktadır. Bu bağlamda projeler öngörülmüştür. Bu projelerin bazıları bitmiş; bazıları ise hazırlık aşamasındadır. Marmaris'e bütünsel yaklaşılması amacıyla çalışmalar ve görüşmeler devam etmektedir. Biz MTO olarak tüm bu projeleri bitirebilmek veya finanse edebilmek şansına hem sahip değiliz hem de kendimizi bu projelerde tek yetkili olarak görmüyoruz. Şiddetle yapmak istediğimiz tüm bu fikir ve projelerin hayata geçirilmesinde ilk tetiği çekip, düğmeye basmak ve her proje etrafında gerekli her kurumu toplamak genel ilkemizdir. Böylece genel mutabakat ve geniş fikri katılım ile her şey daha kolay halledilecektir.

2.2.3 Projeler

Kameriye Kilisesi Restorasyon Projesi

2010 yılından bu yana yürüttüğümüz Beşi Bir Yerde Projelerimizden inanç ve evlilik turizmi alanında Marmaris'e cazibe merkezi oluşturmayı hedeflediğimiz Kameriye Ortodoks Kilisesi'nin restorasyonu için son aşamaya gelindi.

Marmaris Ticaret Odası olarak Muğla İl Özel İdaresi'ne sunduğumuz Projemizin maliyetlerinin karşılanmasına 04.02.2013 tarihinde oy birliği ile karar verilmesinin ardından Mimar Taner Kasap tarafından Kameriye Kilisesi'nin röleve, restitüsyon ve restorasyon projeleri hazırlandı. Muğla Kültür Varlıkları Koruma

Bölge Kurulu tarafından projeler 17.05.2013 tarihinde onaylandı. Bozburun Belediyesi, Marmaris Müze Müdürlüğü, Muğla İl Özel İdaresi ve Odamızın ortak projesi olan Kameriye'de çalışmaların en kısa sürede başlatılması öngörülmektedir.
Marmaris turizmine, halkımıza ve üyelerimize hayırlı olmasını dileriz. Gelecek nesillerimiz için attığımız bu adımların ardı gelen olsun

GEKA Projesi: ROTA Marmaris

Güney Ege Kalkınma Ajansı tarafından proje teklif çağrısı Nisan ayında ilan edilmişti. Çağrı kapsamına alınan konular içerisinde bölgemizde alternatif turizmin ekonomiye katkısını arttırma, turizm faaliyetlerini geliştirme ve çeşitlendirmeye yardımcı olmak amacıyla alternatif turizm dallarının tanıtımı ve pazarlanması için yenilikçi uygulamalar geliştirilmesi alınmıştır.

GEKA 2013 Yılı Proje Teklif Çağrısı kapsamında yürüttüğü, "Alternatif Turizm" ile "Turizm Altyapısı" Mali Destek Programlarında proje değerlendirme süreci tamamlanmış ve sözleşme imzalamaya hak kazanan projelerin kamuoyuna açıklanmasına karar vermiştir.

Marmaris Ticaret Odası tarafından iştirakçilerimiz ile birlikte hazırladığımız Marmaris'in alternatif turizm alanlarının tanıtımında yenilikçi uygulamalar ile yöremize özgü tatlarının denenmesini sağlayan bir gastronomi turunu içeren "Rota Marmaris" isimli projemiz GEKA tarafından onaylanmıştır.

Köylerimizi içerisine alan Rota Marmaris kapsamında Marmaris'i ziyaret etmemiş kişilerde merak uyandırması, ziyaret etmiş olanlarda tekrar gelme isteği yaratması, hedef kitleyi, tatillerini Marmaris'te yapmaları için harekete geçirmesini sağlayıcı tanıtım ve bilgilendirme stratejileri belirlenmiş, yerel halk ve ziyaretçilerin faydalanabilecekleri altyapı kurulması öngörülmüştür.

2.2.4 Ödül Törenleri, Ziyaretler ve Yemekler

MTO'nun "Beşi Bir yerde" Projesi bir daha hayata geçiyor: İl Genel Meclisinden Tam Destek

7 Şubat 2013 Perşembe Günü Odamız Başkanı Mehmet Baysal, Başkan Yrd. Nuran Esin,

Marmaris Müze Müdürü Esengül Yıldız Öztekin ve Mimar Tamer Kasap Marmaris Ticaret Odası'nın Beşi Bir Yerde Projeleri ile ilgili olarak Muğla İl Genel Meclis Başkanı Cemal Gülpınar, Genel Sekreter Sebahattin Avcı'yı makamlarında ziyaret etti ve İl Genel Meclis toplantısına katıldılar.

Yönetim Kurulu Başkanı Mehmet Baysal, Muğla İl Genel Meclisi'nde Marmaris Ticaret Odası'nın Beşi Bir Yerde Projeleri ile ilgili bir sunum yaptı.

Marmaris Dayanışma Derneği Nezaket ziyareti

Marmaris Dayanışma Derneği üyeleri 2013-2017 dönemi yeniden başkan seçilen Mehmet Baysal'ı ve yeni yönetim kurulu üyelerini makamında ziyaret etti.

Dayanışma derneği üyeleri; nezaket ziyareti sonrası Baysal ve yeni yönetim kuruluna başarılar diledi.

Basın Mensupları için İftar Yemeği

24 Temmuz Basından sansürün kaldırılışının 105. Yıldönümünü ve basın bayramını kutlamak amacıyla Marmaris'te bulunan Bazı Meslek Odaları ve Sivil Toplum Kuruluşları basın mensupları için öğretmenevinde bir yemek düzenledi.
armaris ticaret Odası Başkanı Mehmet Baysal basın mensupları için düzenlenen bu etkinlik hakkında bilgi verdi.

Başkan Baysal, "Bütün basın mensuplarını basın bayramını dernek ve oda başkanları olarak kutladık. Bu güzel gece Lions Kulubü öncülük etti ve basın mensubu arkadaşlarımızla bir araya geldik. Elbette ki Basın ve Medya kuruluşlarımız kamuoyuna tarafsız ve sağlıklı haberler iletebilmek için gece gündüz demeden zor şartlarda özveriyle çalışmaktadır. Basın sektörü demokrasilerde vazgeçilmez bir unsurdur. Bir ülkede demokrasi ne kadar ilerdeyse basın da o kadar ilerde ve hürdür. Büyük Önder Atatürk'ün, 'Basın, bir milletin ortak sesidir. Bir milleti aydınlatma ve olgunlaştırmada, bir milletin ihtiyaç duyduğu düşünsel gıdayı vermede, özet olarak bir milletin hedefi mutluluk olan ortak doğrultuda yürümesinin sağlanmasında basın, başlı başına bir güç, bir okul, bir öncüdür (1922 TBMM)" sözü de basının önemini ve mensuplarının üstlendiği büyük sorumluluğu ortaya koymaktadır.Bu duygu ve düşüncelerle, 24 Temmuz basın bayramınızı kutluyor, basın meslek ilkeleri doğrultusunda ilkeli, tarafsız, sorumlu ve bilinçli gazetecilik anlayışıyla yapılan çalışmaların devamını diliyorum" dedi.

GETOB Ziyareti

GETOB Başkanı Bülent Bülbüloğlu ve Yönetim Kurulu üyeleri; Meclis Başkanımız Ali Kansu, Yönetim Kurulu Başkanımız Mehmet Baysal ve üyelerini odamızda nezaket ziyaretinde bulundu.
Bülbüloğlu'na yeni oluşan Meclise ve yönetim kurulu üyelerine yeni dönemlerinde başarılar diledi.
Baysal; ziyaret nedeniyle GETOB Başkanı ve üyelerine teşekkür ederek Marmaris için her zaman bir arada çalışmaya hazır olduklarını ifade etti.

Kameriye Kilisesi Hakkında Vali Güvençer'e Bilgilendirme Ziyareti

Marmaris'e cazibe merkezi oluşturmayı hedeflediğimiz Selimiye Köyü - Kameriye Ortodoks Kilisesi'nin

restorasyonu için yapılan çalışmalar hakkında Muğla Valisi Sayın M.Hakan Güvençer'i makamında bilgilendirme ziyareti yapıldı.

Ziyarette Bozburun Belediye Başkanı Cemil Şener, CHP il genel meclis üyesi Mehmet Erden ve Yönetim Kurulu başkanı Mehmet Baysal katıldılar.

Odamızın İftar Yemeği

15 Haziran 2013 Marmaris Ticaret Odası yeni dönem seçimlerinde seçilen Meclis üyelerimize, odamız personeli ve Marmaris yerel basınının da katılımları ile iftar yemeği yapıldı.

Meclis başkanımız Ali Kansu'nun hoş geldiniz konuşmasında; misafirlerimize hayırlı Ramazanlar dileyerek hep beraber olmaktan duyduğu memnuniyeti ve iyi dileklerini iletti.

Marmaris Oda Başkanlarımızın Esnafımızı Ziyaretleri

Marmaris Oda Başkanlarımız geleneksel hale getirdikleri her Salı sabahı kahvaltısında esnafımız ile bir araya geliyorlar.

Marmaris Ticaret Odası Başkanı Mehmet Baysal, Deniz Ticaret Odası Başkanı Hasan Mengi, Esnaf Kefalet ve Kredi Kooperatifi Başkanı Mehmet Şencan, Esnaf ve Sanatkârlar Odası Başkanı Şükrü Ayyıldız, Şoförler Odası Başkanı İbrahim Tarım, bu Salı Marmaris otogarında; kahvaltıda bir araya gelerek esnafın sorunlarını konuştular. Birlik ve beraberlik mesajlarının da verildiği toplantıya çevre esnafında katıldı. Kahvaltılı toplantıya katılan Oda Başkanları da esnafın sorunlarını yerinde tespit etmek ve konuşmak amacı ile bir araya geldiklerini ifade ettiler.

Baysal'dan Milli Eğitim ve Okul Ziyaretleri

Yeni bir eğitim- öğretim yılına başlamamız nedeni ile bugün MTO Yönetim Kurulu Başkanımız Mehmet Baysal, Bşk yardımcıları Serhan Dinçer ve Hakan Öner; İlçe Milli Eğitim Müdürü Züleyha Aldoğan'ı makamında ziyaret etti.

Mehmet Baysal; "hayallerimizi gerçekleştireceğimiz, verimli çalışmalarımızı hep birlikte taçlandıracağımız ve yeni başarılara imza atacağımız 2013-2014 eğitim-öğretim yılının sizlere, kıymetli öğrencilerimize, değerli velilerimize hayırlı olmasını diliyorum" dedi. Ayrıca Marmaris Ticaret Odası her yıl olduğu gibi bu yılda ihtiyacı olan okul öğrencilerine yardım yapmaya devam ettiğimizi ve 1.050 öğrenciye kırtasiye yardımı yaptığımızı, bundan sonra da eğitim camiasını, öğrencilerimizi desteklemeye uğraşacağız. Çünkü biz geleceğimiz için gelecek neslimizin eğitimli olması gerektiğine inanıyoruz diye belirtti.

Oda Başkanlarının Selimiye Kötü Esnaf Ziyaretleri

Törende ilk konuşmayı yapan Yönetim Kurulu Başkanı Mehmet Baysal; 2009-2013 dönemimizde sizlerin desteği ile elde ettiğimiz başarı grafiğini yine sizlerin dilek ve gücüyle yükseldi. Bizlere destek veren herkese teşekkür eder, ilçemize hizmetlerimiz artarak devam edecektir" dedi.

Meclis Başkanı Hüseyin Süer de bu zorlu mücadelede desteklerini esirgemeyen tüm meslek üyelerine ve çalışanlara teşekkür ederim dedi.

Konuşmalardan sonra Süer ve Baysal teşekkür plaketlerini takdim ettiler ve flarmoni derneğinin mini konseri ile kokteyle devam edildi.

Marmaris Rotary Kulübü Yeni yönetimi Odamızı Ziyaret Etti

Geçtiğimiz hafta yapılan Genel Kurul toplantısı ile yeni yönetimini belirleyen Marmaris Rotary Kulübü, 2013-14 dönem Başkanı Ferhat Düztaşlık ve yeni yönetim kurulu üyeleri ile birlikte Mehmet Baysal'ı makamında ziyaret ettiler.

Marmaris Rotary Kulübü 2013-14 Dönem Başkanı Düztaşlık, ziyaret ile ilgili yaptığı konuşmasında, "her başkan kendi döneminde, kendi yönetiminde yeni projeler üretiyor. Biz de bu dönem almış olduğumuz bayrağı daha da yükseğe çıkartmayı amaçlıyoruz. Yaşadığımız yer olan Marmaris için en iyisini yapmak için elimizden geldiğince çalışacağız" dedi.

Baysal; ziyaretten dolayı duyduğu memnuniyeti dile getirdi ve Marmaris için hep beraber çalışmaya hazır olduklarını söyledi.

Ordu Belediye Başkanı Torun, Başkanımız Mehmet Baysal'ı Ziyaret Etti

Ordu Belediye Başkanı Seyit Torun ve Marmaris Ordulular Derneğinin Başkanı Hacı Ali Elibal başkanımız Mehmet Baysal'ı ve Yönetim Kurulu üyelerimizi ziyaret etti.

Baysal, Ordu Belediye Başkanı'nın yaptığı ziyaretten dolayı memnuniyetini dile getirdi ve kendilerini Marmaris'te görmekten dolayı çok memnun olduklarını söyledi. Ziyaret anısına kendisine plaket verildi.

Marmaris AK Parti Odamızı Ziyaret Etti

Marmaris Ticaret Odası Başkanlığına yönetimini yenileyerek seçilen Marmaris Ticaret Odası Başkanı Mehmet Baysal'ı ve yönetim kurulu üyelerini AK partililer ziyaret ettiler. Geçtiğimiz günlerde AK Parti olarak kentimizde bulunan tüm oda başkanlıklarını ziyaret kararı aldıklarını söyleyen AK Parti Marmaris ilçe başkanı Kadem Mete şunları söyledi.

Son günlerde oda başkanlıklarımızın yeniden seçimleri olmakta. Bunların başında önce Deniz Ticaret Odası seçimleri oldu. Daha sonra ise Marmaris Ticaret Odası seçimleri oldu. Bundan sonra da belki de önümüzdeki yerel seçimler öncesi Esnaf Odası ve Şoförler Odası seçimleri de olacaktır. Ancak biz AK Parti olarak tüm oda başkanlarımızı turizm sezonunda ziyaretlerde bulunuyoruz. Hem yeni seçilenlere görevlerinde başarılar diliyoruz. Ve hem de eskiden beri göreve devam eden oda başkanlıklarımızı ziyaret ederek kent sorunları hakkında fikir alışverişinde bulunuyoruz. Bu bakımdan bugün de Marmaris Ticaret Odası başkanlığına yeniden seçilen Mehmet Baysal'ı yeni görevinde başarılar temennisi ile yönetim kurulu üyelerimizin bazıları ile birlikte ziyaret ettik. Bizden hükümet olarak Marmaris'e ne türlü bir destek isteniyorsa biz göreve hazırız" dedi.

Marmaris Ticaret Odası Başkanlığına 2. defa yeniden seçilen ve yönetim kurulunun bazılarının değiştiği Mehmet Baysal ise açıklamalarında şunları söyledi. " Biz de bize olan destekleriniz için teşekkür ediyoruz. Ne zaman gerekiyorsa size ihtiyacımız olduğunda gereken fikir alışverişinde bulunmaktan sevinç duyarız" dedi.

Milli Merkez Marmaris Komitesi Başkanımız Mehmet Baysal'ı makamında ziyaret etti.

Milli Merkez Marmaris Komitesi; Marmaris Ticaret Odası Yönetim Kurulu Başkanı Mehmet Baysal'ı makamında ziyaret etti.

Baysal ziyarette yaptığı konuşmada; "MTO meclisi, yönetimi ve üyeleri olarak, üstümüze düşen ne varsa bizler hazırız, her zaman yanınızda olacağız" dedi. Ziyarette Milli Merkez Marmaris Komitesi Başkanı Ali İhsan Kadayıfçı Milli Merkez'in kuruluşu hakkında Baysal'a bilgi verdi. Kadayıfçı, Milli Merkez'in partiler üstü olduğunu söyleyerek, "amacımız, vatansever, Atatürk'te birleştik ilkesinde sağ sol ayırımı yapmadan, din, dil, ırk ayırımı yapmadan tek bir çatı altında birleşmektir" dedi. Milli Merkez Marmaris Komitesi Başkan Yardımcısı Mustafa Balcı'da neden bu komite içinde olduğunu şu sözleri ile anlattı; "Milli Merkez bir zorunluluktan doğdu. Toplumun birikimlerinden çıkıyor bu tür topluluklar. Milli Merkez tamamen Kuvayi Milliye ruhu ile doğmuştur.

Türkiye'nin Atatürk'ün 19 Mayıs'ta Samsun'a çıktığı günlerin aynısını yaşadığına inanıyorum"
MTO Başkanı Mehmet Baysal kendisine yapılan bu nezaket ziyareti için komite üyelerine teşekkür ederek, "Yapmış olduğunuz çalışmaları takdirle izliyorum, biz MTO'daki arkadaşlarımızla birlikte Atatürkçü Düşünce ve inkılaplarına sahip çıkan insanlarız. Bu güne kadar bu yaşlara geldiysek, Atatürk'ün kurmuş olduğu bu ülkede yaşayabilme imkânını bulduysak da Atatürk'ün kurmuş olduğu Cumhuriyet sayesinde bu günlere geldik ve hiç kimsenin şüphesi olmasın bizler Atatürk'ün her zaman düşüncelerine sahip çıkan ve rejimlerine devam etmesi için elimizden gelen gayreti gösterecek vasfa sahip insanlarız.

Marmaris Ticaret Odasından Kargo Anlaşmaları

Marmaris Ticaret Odası ile MNG Kargo Yurtiçi ve Yurtdışı Taşımacılık A.Ş. MNG Kargo ve ile Yurtiçi Kargo Servisi A.Ş. , Yurtiçi Kargo ile karşılıklı olarak anlaşarak 22.11.2013 Cuma günü odamızda Marmaris Ticaret odası üyelerinin yararlanabileceği protokol imzalanmıştır.

Protokola MTO Başkanı Mehmet Baysal, Yönetim Kurulu üyeleri ve Kargo Bölge genel müdürleri ve ilçe temsilcileri katılmıştır.

MTO; üyelerinin kargo gönderilerinin şirket giderleri arasında önemli bir yer tutmasından hareket ederek, oda üyelerinin her türlü gönderisi ve gelen kargoları için geçerli olmak üzere MNG Kargo ve Yurtiçi kargo ile özel bir protokol imzaladı. Oda üyesi olan kişi ve kuruluşlar, her türlü kargo hizmetlerinden daha avantajlı koşullarda yararlanabilecek.

2.2.6 Tanıtım ve Fuarlar

Marmaris Ticaret Odası Malatya Gıda ve Tarım Fuarına Katıldı

Marmaris Ticaret Odası, Marmaris Çam Balı'nı tanıtmak amacıyla çeşitli fuarlara katılmaya devam ediyor. Malatya Belediye Başkanı Sayın Ahmet Çakır tarafından özel olarak davet edilen, Marmaris Ticaret Odası, 11-14 Nisan tarihleri arasında, Malatya Belediyesi tarafından 7.si düzenlenen Tarım ve Gıda Fuarı'na katıldı. Fuarda Marmaris Çam Balı tanıtım standı kuruldu. Kurulan stantla Marmaris Çam Balı ve Marmaris Bal Evi Projesi gelen ziyaretçilere tanıtıldı. Katılımcıların büyük beğeni ve ilgi gösterdiği Çam Balı Standımız fuar boyu ilgi odağı oldu.

Marmaris Ticaret Odası tarafından kurulan Marmaris Bal Evi standını Tayvan Ankara büyükelçisi James C.H. Chen, Malatya Valisi Vasip Şahin, Malatya Belediye Başkanı Ahmet Çakır, Malatya Ticaret ve Sanayi Odası Başkanı Hasan Hüseyin Erkoç, İl Genel Meclis Başkanı Naci Şavata ve birçok milletvekili ziyaret etti.

Ziyaretçilere Marmaris Bal Evi Projesi tanıtıldı, Marmaris Çam Balı ve ballı lokum ikram edildi. Çam Balımızın lezzetini çok beğenen ziyaretçilerimiz. Bal Evi Projesinden de övgüyle bahsettiler.

Ankara 6. Ege İlleri Tanıtım Günleri

Muğla, Marmaris, Bodrum ve Milas'ın tarihi ve kültürel özellikleri, Ankara'da 11-15 Nisan 2013 tarihleri arasında düzenlenen 6. Ege İlleri Tanıtım Günleri etkinliklerinde tanıtıldı.

Muğla Eğitim ve Çevre Vakfı koordinesinde gerçekleşen etkinliklere Marmaris Ticaret Odası Marmaris Bal Evi Projesi ile Muğla Kültür ve Turizm Müdürlüğü, Muğla Belediyesi, Muğla Ticaret ve Sanayi Odası, MilasTicaret ve Sanayi Odası, Bodrum Ticaret Odası, Fethiye Ölüdeniz Turizmi Geliştirme

Kooperatifi Başkanlığı, Muğla Sıtkı Koçman Üniversitesi Rektörlüğü, Melsa El Sanatları katıldı. Fuarda el emeği ürünlerin yanı sıra Marmaris çam balının, Bodrum mandalinasının,Milas zeytinyağı ve halısının, Muğla mermer ve bakır işçiliğinin tanıtıldığı fuarda ziyaretçilere Marmaris çam balı, Bodrum lokumu ve gazozu, Milas zeytinyağı ikram edildi. Binin üzerinde ziyaretçi Marmaris çam balını tadarak satın aldı.

Muğla Belediyesi tarafından hazırlanan Muğla Evi'nin yanında kurulan Marmaris Bal Evi standında sunulan Marmaris ve köylerinden toplanan kekik, adaçayı, ballı ve çam yağlı doğal sabunlara ziyaretçiler büyük ilgi gösterdi. Birçok ziyaretçi ve öğrenci Bal Evi standında fotoğraf çektirerek beğenilerini dile getirdi ve Marmaris hakkında bilgi aldı.

Marmaris Bal Evi standını ziyaret edenBaşbakan Yardımcısı Beşir Atalay; MHP Genel Başkanı Devlet Bahçeli; MHP Grup Başkan Vekili Oktay Vural; Muğla AKP Milletvekilleri Ali Boğa, Prof. Dr. Yüksel Özden; Muğla CHP Milletvekilleri Tolga Çandar, Ömer Süha Aldan; MHP Muğla Milletvekili Mehmet Erdoğan; Halil İbrahim Daşöz Manisa Valisi; Milas Belediye Başkanı Muhammet Tokat; Eski Bakan İsmet Sezgin'e Marmaris'e özgü yöresel ürünler takdim edilerek tanıtım gerçekleştirildi. Birçok televizyon kanalının çekim yaptığı Marmaris Bal Evi; aynı zamanda yerel işbirlikleri kurmak isteyen kuruluş ve derneklerin de gözdesi oldu.

6. Ege İlleri Tanıtım Günlerine Muğla Vali Yardımcısı Mestan Yayman, Muğla Valiliği Melsa El Sanatları Müdürü İbrahim Akoğlu, MEÇEV Başkanı İsmail Baykal, Muğla Ticaret Odası Meclis Başkanı Hilmi Giresun ve İlçe Ticaret Odaları yetkilileri katıldı.

2.2.7 Yardım ve Destekler

Ramazan Paketi Yardımı

Türkiye Odalar Borsalar Birliği (TOBB) ve Marmaris Ticaret Odası (MTO)'nın katkılarıyla, her Ramazan ayında geleneksel olarak dağıtılan Ramazan yardım paketleri bu yılda dağıtılmaya başlandı.
İçerisinde 19 parça temel gıda ve ihtiyaç malzemeleri bulunan Ramazan yardım paketleri, Marmaris ve civarında yaşayan 800 yardıma muhtaç ailelere dağıtılmak üzere hazırlandı.

2.3 BİLGİ, DANIŞMANLIK ve DESTEK

2.3.1 İş Makinası Tescil İşlemleri

İş Makinesinin Tanımı:

Yol inşaat makineleri ile benzeri tarım, sanayi, bayındırlık, milli savunma ile çeşitli kuruluşların iş ve hizmetlerinde kullanılan; iş amacına göre üzerine çeşitli ekipmanlar monte edilmiş; karayolunda insan, hayvan, yük taşımasında kullanılamayan motorlu araçlardır.

Makinesini Tescile Yetkili Kuruluşlar :

Özel ve tüzel kişilere ait olanlardan;
Tarım kesiminde kullanılanlar ziraat odalarınca,
Tarım kesiminde kullanılanların dışında kalan ve sanayi, bayındırlık ve diğer kesimlerde kullanılanların üyesi oldukları ticaret, sanayi veya ticaret ve sanayi odalarınca tescilleri yapılır.

Yıllar İtibarıyla İş Makinası Tescil İşlemleri

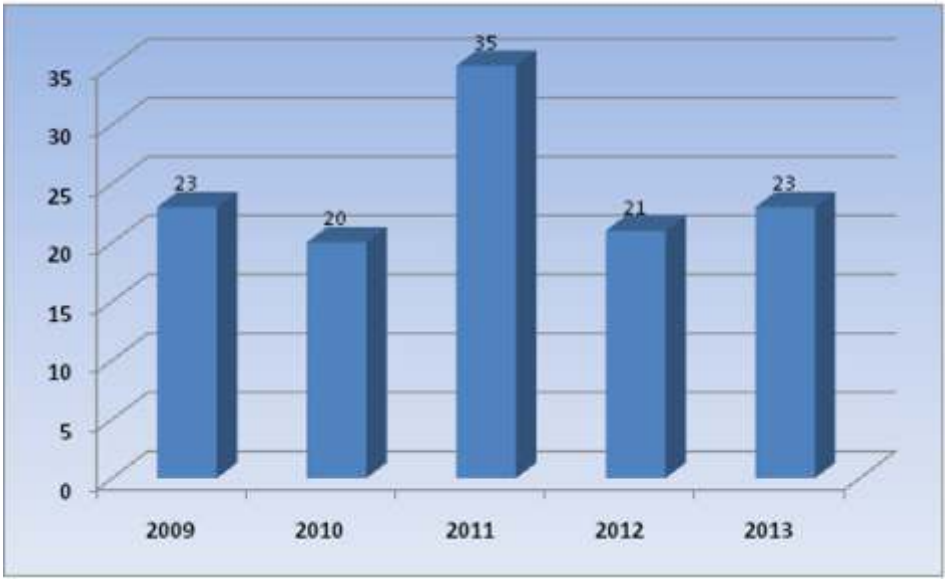

2013 Yılı Aylara Göre İş Makinası Tescil İşlemleri

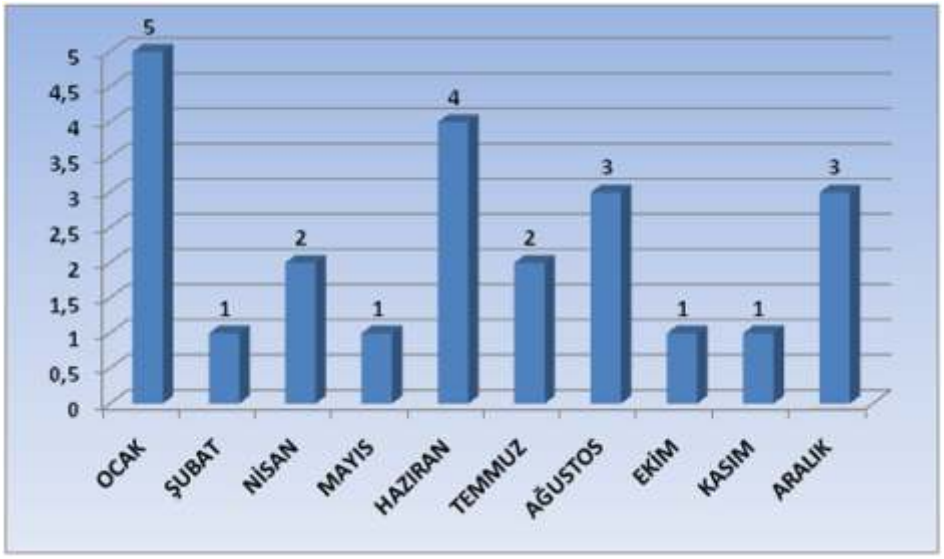

2.3.2 KOSGEB Temsilciliği

Küçük ve Orta Ölçekli İşletmeleri Geliştirme ve Destekleme İdaresi Başkanlığı (KOSGEB) Ülkenin ekonomik ve sosyal ihtiyaçlarının karşılanmasında küçük ve orta ölçekli işletmelerin payını ve etkinliğini artırmak, rekabet güçlerini ve düzeylerini yükseltmek, sanayide entegrasyonu ekonomik gelişmelere uygun biçimde gerçekleştirmek amacıyla, Küçük ve Orta Ölçekli işletmeleri Geliştirme ve Destekleme İdaresi Başkanlığı kurulmuştur.

KOSGEB Hizmetlerimiz:

- Küçük ve Orta Büyüklükteki İşletmelere yönelik KOSGEB Destek ve Hizmetlerinin firma ziyaretleri, toplantı, seminer, panel, konferans gibi faaliyetlerle duyurulması ve tanıtılması,
- İşletmelerin ziyaret edilerek KOSGEB tarafından hazırlanmış olan anketlerin uygulanıp elde edilen bilgilere göre işletmelerin durumlarının tespit edilmesi, kategorilere ayrılması,
- KOSGEB'e yeni başvuracak işletmelerin veri tabanı kayıt işlemlerinin gerçekleştirilmesi,
- KOSGEB'e kayıtlı işletmelerin güncelleme işlemlerinin gerçekleştirilmesi,
- İşletmeler tarafından KOSGEB Destekleri için yapılan başvuruların ön incelemesinin yapılarak, inceleme sonucunda başvurunun ilgili KOSGEB Birimine iletilmesi,
- Hizmetlerin verilmesi sırasında oluşan bilgilerin kayıtlarının tutulması, KOSGEB'in ilgili veri tabanlarına aktarılması,
- Ulusal ve Uluslararası kaynaklardan desteklenen proje ve programların yürütülmesinde KOSGEB hizmet birimleri ile işbirliği yapılması,
- Faaliyetlerin izlenmesi ve değerlendirilmesi amacıyla KOSGEB birimleri ile eş zamanlı olarak faaliyet raporlarının hazırlanması ve Proje Koordinatörlüğü'ne gönderilmesi,

2013 yılı içersinde Odamızda KOSGEB Temsilciliği tarafından verilen hizmetimiz;

❖ 76 adet Firmanın veri tabanına kayıt işlemi gerçekleşti.
❖ 37 adet firmanın kayıt güncelleme işlemi gerçekleşti.
❖ 12 adet girişimci destek programı başvurusu gerçekleşti.
❖ 3 adet Kobi Proje Destek programı başvurusu gerçekleşti.
❖ 45 adet Genel Destek Programı başvurusu gerçekleşti.
❖ 815 adet işletme ve girişimci ile bilgilendirme görüşmesi yapıldı.

Marmaris'te hizmet üreten sivil toplum kuruluşlarının başında gelen odaların başkanları Salı günleri düzenlenen kahvaltılı toplantılarına devam ediyor. Çeşme Meydanı, Sanayi, Armutalan ve Beldibi Beldelerindeki toplantı ve ziyaretlerin ardından beşincisi düzenlenen Selimiye Köyü ziyaretinde Marmaris Ticaret Odası başkanı Mehmet Baysal , Marmaris Esnaf ve Sanatkarlar Odası Başkanı Şükrü Ayyıldız, Marmaris Deniz Ticaret Odası Başkanı Hasan Mengi, Marmaris Şöförler Odası Başkanı İbrahim Tarım ve Marmaris Esnaf Kredi Kooperatifi Başkanı Mehmet Şencan ilk olarak muhtarlık binasına giderek Köy Muhtarı Osman Coşkun ile bir süre görüştüler.

Kaymakam Saral MTO Yönetimini Ziyaret Etti.

Marmaris Kaymakamı Ali Galip Saral, Marmaris Ticaret Odası'nı ziyaret eti.

Marmaris Ticaret Odası meclis başkanı Ali Kansu ve yönetim kurulu başkanı Mehmet Baysal'ın yanı sıra, meclis üyeleri Serhan Dincer, Mutlu Ayhan, Fatih Kaplan, Mahmut Akyazıcı ve Mustafa Kodaman'ın hazır bulunduğu ziyarette Marmaris'in güncel konuları görüşüldü.

MTO Başkanı Mehmet Baysal ziyaretten duyduğu mutluluğu dile getirirken, Marmaris'in sorunlarının çözülmesinde kurumların işbirliğinin önemine dikkat çekerek, "Birlik ve beraberlik içerisinde hareket ettiğimiz sürece Marmaris'in çözülemeyecek sorunu yoktur" dedi.

Marmaris Kültür ve Turizm Müdürü Yakup Baykan ziyareti

Marmaris Kültür ve Turizm Müdürü Yakup Baykan odamıza iadeyi ziyarette bulundu.
Ziyaret esnasında Yönetim Kurulu Bşk Yrd. Serhan Dinçer ve yönetim kurulu üyeleri bulundu. Karşılıklı olarak görüş alışverişinde bulundular ve Marmaris turizminin canlandırılması amacı ile alınması gereken önlemler hakkında görüştüler.

Yakup Baykan ziyareti

Baysal Oda Başkanları ile Beraber Bozburun ve Orhaniye Esnafını Ziyaret Etti

Marmaris'teki Oda başkanlarının esnaf ziyaretlerinin bu haftaki durağı Bozburun oldu.

Bozburun belediye başkanı Cemil Şener'in de katılımı ile esnaf ile birlikte kahvaltı ettikten sonra, Bozburun esnafını ziyaret eden ve sorunlara çözüm üretmeye çalışan oda başkanları, Bozburun'daki gümrük kapısının kapatılacağına yönelik söylentiler üzerine, "üzerimize düşeni yapmaya hazırız" dediler.

Bozburun'a giderken Orhaniye'ye de uğrayarak köy muhtarı ile bir süre sohbet eden Oda başkanlarının tam kadro hazır bulunduğu bu haftaki ziyaretin adresi Bozburun oldu. Başkanlar önce Bozburun Belediye Başkanı Cemil Şener'i ziyaret ederek, beldenin sorunları hakkında görüş alışverişinde bulundular. Daha sonra belde merkezinde esnafla birlikte kahvaltıda bir araya gelen başkanlar esnafın sorunlarını dinlediler. Daha sonra başkanların Bozburun sokaklarında esnafı ziyaretleri sırasında, Bozburun'da 2010 yılında faaliyete başlayan Gümrük kapısının kapatılacağına yönelik söylentiler üzerine, Marmaris Ticaret Odası Başkanı Mehmet Baysal, "bu kapının kapatılması burada yaşayan insanlar için son derece olumsuz sonuçlar doğuracaktır. Bu kapının kapatılmaması için tüm oda başkanları olarak üzerimize ne düşüyorsa yapmaya hazırız" dedi.

Konu ile ilgili olarak bir açıklama yapan Bozburun Belediye Başkanı Cemil Şener de, "Buradaki gümrük kapısının kapatılması vatandaşın ve tüm esnafın aleyhine olan bir durumdur. Gümrük kapısının kapanması ile ilgili şu ana kadar elimize ulaşan resmi bir bilgi yok. Bize gelen duyumlar; Orhaniye'deki Marina'da bir gümrük kapısı açılacak, buna karşılık da Bozburun'daki gümrük kapısının kapatılacağı şeklinde. Bütün esnaf bu konuda endişeli. Biz bir imza kampanyası başlattık ve durumu Bozburun'un geleceği açısından Marmaris belediyesine ve kaymakamlığa bildirdik" dedi.

2.2.5 Protokoller

Marmaris Ticaret Odası ve TEB Bankası Anlaşma İmzaladı

Nefes Aldıran Kredi Kampanyası ile Türk Ekonomi Bankası'ndan (TEB) 'Taksitli Ticari Nakit Kredi' alan Odamız Üyeleri, ödemeye 3 ay sonra başlayabiliyor. 36 aya varan vadelerde, 500.000 TL tutarına kadar olan krediden faydalanan Üyelerimiz, 'Benim İşyerim Sigortası" ile birlikte kredi komisyonlarında da indirim elde ediyor.

Taksitli Ticari Nakit Kredi' kullanan odamız üyeleri geri ödemelerini 3 ay sonra başlatıyor. Maksimum kredi vadesi 36 ay, maksimum kredi limiti 500.000 TL olan kredi fırsatından faydalanan iş yeri sahipleri, İşyerim Güvende Sigortası' ile birlikte kredi komisyonlarında da indirim elde edebiliyorlar. 'Taksitli Ticari Nakit Kredi' almak için TEB şubelerine başvuruda bulunanlar, bu özel kampanyadan yararlanma şansına sahip oluyor.
TEB ve Marmaris Ticaret Odası arasında yapılan bu anlaşma sırasında Oda Başkanı Mehmet Baysal TEB Şube Müdürüne özellikle kara listede yer alan üyelerinin de bu imkandan yararlanmasını istediğini vurguladı.

Odamız ve TNB E-İmza İş Birliği Başlıyor

Marmaris Ticaret Odası, üyelerinin Mersis ve E-devlet uygulamalarında kullanılan elektronik imza ihtiyaçları için TNB E-imza A.Ş. ile anlaşması tamamlanmıştır. MTO Yönetim Kurulu Başkanı Mehmet Baysal ve TNB E-imza Genel Müdürü Cenk Özcan ile protokol imzalanmıştır.

TNB E-imza A.Ş., Türkiye Noterler Birliği Vakfı tarafından kurulmuş ve Elektronik imza hizmeti vermektedir. Aynı zamanda E-imzaya bağlı olarak katma değerli servislerde sunmaktadır. Türkiye Noterler Birliği Vakfı şirketin tek hissedarıdır. Marmaris Ticaret Odası üyeleri E-imza kullanarak MERSİS Projesi ile yeni şirket kurulumu, bilgi güncelleme, şirket birleştirme, unvan değişikliği, iflas başvuruları, genel kurul bildirimlerinin yapılması, onaylanması, arşivlenmesi, çeşitli lisans başvuruları, mail setsek ve teşvik başvuruları, çalışan SGK kayıtları vergi beyan ve ödemeleri online ortamda yapılabilecektir.

2.3.3 Kapasite Raporu Hizmetleri / Sanayi İşlemleri

Kapasite Raporunun Tanımı

Kapasite Raporu; bir firmanın, mevcut makine parkı ve işgücüyle, bir yıl zarfında hangi ürünleri ne miktarda üretebileceğini göstermek amacıyla düzenlenen belgedir. Kapasite raporunun geçerlilik süresi 3 yıldır.

Kapasite Raporu Tanziminde Amaç Nedir?

Kapasite raporları ülkenin sınai üretim potansiyelini tespit etmek, ekonomik ve stratejik plan ve programları için veri tabanı oluşturmak amacıyla düzenlenmektedir. Anılan belge, teşvik, kota, tahsis, ihale, ithalat ve ihracatla ilgili işlemler ile, çeşitli kamu kuruluşları ve Bakanlıkların kayıtlarına girmek için kullanılmaktadır.

2013 yılı içersinde Odamızda yapılan sanayi işlemleri;

❖ 6 adet sanayi kapasite raporu hazırlandı
❖ 6 adet kapasite raporu düzenlenemez yazısı hazırlandı.
❖ 20 adet sanayi işletmenin yıllık işletme bildirim cetvelleri gönderildi.

Kapasite Raporu düzenlenen sektörler;
- Kağıt imalatı
- Yelken imalatı
- Hazır Beton imalatı
- Unlu mamüller ve Pasta imalatı
- Lokum imalatı
- Tekne imalatı

2.4 İŞ GELİŞTİRME ve EĞİTİM

2.4.1 Eğitim Faaliyetlerimiz

Odamız üyelerimizin faaliyet alanlarında ve hızlı gelişen piyasa ekonomisi şartlarına ayak uydurabilmesi ve rekabet edebilirliğini arttırması adına eğitimler düzenlemektedir.

2013 Yılı Üyelere ve Genel Katılıma Açık Olarak Verilen Eğitim ve Seminerler

NO	EĞİTİMİN/SEMİNERADI	KURUM	EĞİTMENİNADI	TARİH	KATILIMCI SAYISI
1	Yeni İş Sağlığı ve Güvenliği Yasası	Ali Tezel	Ali Tezel	14.01.2013	600
2	Sizin Dükkan Torunlara Kalır mı?	İzgören Akademi	Ahmet Şerif İzgören	22.01.2013	600
3	Arıcılıkta İlkbahar Bakımı, Varoa Zararları ve mücadelesi	Muğla Üniversitesi	Veli Türkmen ve Ali İhsan Öztürk	27.02.2013	50
4	Arı Sütü ve Polen Eğitimi	Halk Eğitim ve İlçe Tarım Müdürlüğü	Halk Eğitim ve İlçe Tarım Müdürlüğü	01-03.04.2013	147
5	Pırlanta Temel Eğitimi	HRD Antwerp	HRD Antwerp	01.11.201	50

2013 Yılı Personelimize Verilen Eğitimler

NO	EĞİTİMİN/SEMİNERADI	EĞİTMENİNADI	TARİH	KATILIMCI SAYISI
1	Kalite Yönetim Sistemi Temel Kalite Kavramları	Prof. Dr. Fuat Önder	01.01.2013	13
2	Kalite Yönetim Sistemi Standardın İlkeleri	Prof. Dr. Fuat Önder	05.02.2013	15
3	Kalite Yönetim Sistemi Dökümantasyon Eğitimi	Prof. Dr. Fuat Önder	05.02.2013	13
4	Kalite Yönetim Sistemi İç Tetkikci Eğitimi	Prof. Dr. Fuat Önder	12.02.2013	13
5	İş Sağlığı ve Güvenliği	Prof. Dr. Fuat Önder	05.04.2013	10

ARI SÜTÜ VE POLEN EĞİTİMİNİ BİTİREN 147 ARICI SERTİFİKA ALDI.

Marmaris Ticaret Odası Osmaniye Köyü Marmaris Bal Evi'nde, Marmaris Halk Eğitim Merkezi Müdürlüğü ve İlçe Tarım, Hayvancılık ve Gıda Müdürlüğü işbirliği ile arı sütü ve polen üretimi ile ilgili eğitim alan 147 arıcı sertifikalarını aldı.

Marmaris Bal Evi'nde düzenlenen sertifika törenine İl ve ilçelerin Tarım, Hayvancılık ve Gıda müdürlerinin yanı sıra Marmaris Ticaret Odası başkanı Mehmet Baysal, Marmaris Halk Eğitim Merkezi Müdürü Kazım Doğan, İlçe Jandarma Komutanı Yarbay Cafer Öz, ilçe Müftüsü Hasan Ersöz, daire amirleri, civar köy muhtarları ve arıcılar katıldı.

Sertifika töreninde ilk olarak sertifika alan arıcılar adına konuşma yapan Mehmet Kaya, Arı sütü üretimine başladıktan sonra gelirinde artış olduğunu kaydederken, Osmaniye Köyü Muhtarı Hasan Hüseyin Aydın da konuşmasında İl, İlçe Tarım, Hayvancılık ve Gıda müdürlükleri ve Marmaris Halk Eğitim Merkezi tarafından verilen eğitimler neticesinde bölgede arı sütü ve polen üretiminin artığını ifade etti. Aydın, "Artık halkımız ve turistler Çin'den gelen ithal arı sütünü değil Osmaniye Arı Sütünü yiyecekler." diye konuştu. Aydın, kaliteli ürün üretildiği takdirde arıcının da emeğinin karşılığını alacağını söyledi. Tüccarın çok ucuza aldığı balları yüksek fiyatlarla pazarladığına da dikkat çeken Aydın, "Bizde yan ürünlerle kazancımız arttırmaya çalışacağız."dedi. Aydın, ayrıca Marmaris'te bir soğuk hava deposunun kurulması gerektiğine işaret ederek, kurum ve kuruluşlardan destek istedi. Aydın, zaman zaman Osmaniye Bal Evi'nin köye olan katkısının sorulduğuna da dikkat çekerken, " Bal evi hem köyümüze hem de bölgeye katkıları oluyor. Yeter ki biz kaliteli bal üretelim."dedi.

Marmaris İlçe Tarım, Hayvancılık ve Gıda Müdürü Nazif Çiftçi'de yaptığı konuşmasında, 147 arıcıya Arı Sütü ve Polen üretimi ile ilgili hem teorik hem de uygulamalı eğitim verildiğini söylerken, bu eğitimlerden sonra kovan başına yaklaşık beş kilogram artış beklediklerini kaydetti. Üretimin ve kalitenin arması için eğitim verildiğine dikkat çeken Çiftçi, "Çin'den gelen Arı Sütü yerine bölgemizde üretilen Arı Sütünü tüm dünyaya pazarlamalıyız." dedi.

Marmaris Halk Eğitim Merkezi Müdürü Kazım Doğan da "Bal Evi'ni bölgemize kazandıran Başta Marmaris Ticaret Odası ve emeği geçen herkese teşekkür ederim." Diyerek başladığı konuşmasına şöyle devam etti; " Arıcılarımıza eğitimlere katıldıkları için teşekkür ederken, zeytin ve zeytinyağı üreticilerimiz içinde kurs açtık ama yeterli katılım olmadı. Bunu da üzülerek belirtmek isterim."

Sertifika töreninde Marmaris Ticaret odası Yönetim Kurulu Başkanı Mehmet Baysal da konuşmasında " Marmaris Bal Evi'ni açarken iki amacımız vardı. Biri turizme yeni bir destinasyon kazandırmak. İkincisi ise yöremiz arıcılarına destek vermekti. Biz her zaman arıcılarımızın yanındayız. Bal Evi'nin yanındaki araziyi de almak istiyoruz; Muğla Üniversitesi'ne Arıcılık Meslek Yüksek Okulu yapmaları için tahsis edeceğiz. Ayrıca Ziraat Bankası ile imzaladığımız protokol çevresinde arıcılarımız kovan başına 265 TL düşük faizli kredi alabilecekler. Arıcılığı geliştirerek, hem arıcılarımızın hem de turizmcilerimiz kazanmasını sağlamak amacındayız. Geçen sene beş yüzün üzerinde turist Bal Evi'ni ziyaret etti. "dedi.

Muğla Üniversitesi Ula Arıcılık Programı Öğretim Görevlisi Yardımcı Doçent Doktor Ali İhsan Öztürk de konuşmasında üretim çeşitliliğinin önemine dikkat

çekerken, Bu sene çiçek balı da, çam balı da yeteri kadar üretilemedi. Bu açığı Arı Sütü ve Polen üretimi ile kapatabiliriz. "dedi."Arı kovanı doğal eczanedir." Diye sözlerini sürdüren Öztürk, arı ürünlerinin insan sağlığı üzerindeki olumlu etkilerine dikkat çekti.

İl Tarım, Hayvancılık ve Gıda Müdürü Nazif Ekici'de konuşmasında, eğitime katılanları kutlarken, üretimin çeşitlendirilmesi gerektiğini vurguladı. Arıcıların konaklama yerleri ile ilgili sıkıntıların giderilmesi gerektiğine dikkat çeken Ekici, "Bölgemizde dokuz yüz bin civarında kovan var. Yıllık bal üretimi de yirmi bin ton civarında. Bu arada böyle bir tesis kazandırdığı için Marmaris Ticaret Odası'na teşekkür ederiz. Marmaris'te bir soğuk hava deposu ihtiyacı olduğu dile getirildi. Kooperatif müracaatını yaparsa yeni çıkacak yönetmelik kapsamında masrafların yüzde ellisini hibe yolu ile karşılayabiliriz. Son olarak şunu söylemek istiyorum. 2017 yılında Dünya Arıcılık kongresi Türkiye'de yapılacak. Tüm dünya arıcılarını İstanbul'da ağırlayacağız. Bu da gösteriyor ki arıcılıkta dünyanın kabul ettiği üretici ülkelerin başında geliyoruz." Şeklinde konuştu.

Konuşmaların ardından arıcılara sertifikaları dağıtıldı. Bal Evi'ni gezen arıcılara ve davetlilere ballı yoğurt, ballı lokma ve gözleme gibi çeşitli ikramlar yapıldı.

MTO TEMEL PIRLANTA EĞİTİMİ

Marmaris Ticaret Odası ve HRD Antwerp (Elmas Yüksek Konseyi) işbirliğinde, Marmaris bölgesindeki kuyumcu ve mücevherci esnafların katıldığı "Pırlanta Temel Eğitimi Kursu" sona erdi. Kursu başarıyla tamamlayan kursiyerler kep ve cübbelerini giyerek sertifikalarını aldılar.

Marmaris Ticaret Odası Toplantı Salonu'nda düzenlenen sertifika törenine Marmaris Ticaret Odası Başkanı Mehmet Baysal, Başkan Yardımcısı Serhan Dinçer, HRD Antwerp Türkiye Genel Müdürü Mehmet Can Özdemir, yönetim kurulu üyeleri ve HRD Antwerp temsilcileri katıldı.

Marmaris Ticaret Odası Yönetim Kurulu Başkanı Mehmet Baysal, Muğla ilinde böyle bir çalışmanın ilk kez Marmaris'te yapıldığını belirtti. Baysal, "Umarım kuyumculuk sektörüne çok büyük katkı sağlar. Kursa katılan arkadaşlarımız 20-30 yıldır bu sektörün içinde olduklarını ve kurs sayesinde çok önemli bilgiler edindiklerini öğrendik. Bu da verilen eğitimin kalitesinin çok yüksek olduğunu gösteriyor. Bu sektöre bu tür bir destek verilmesine de kendi adıma çok memnun oldum. Umarım sektör eski canlılığına döner. 98 yılında 500 milyon dolardayken şu an 150 milyon dolar civarında olduğunu öğrendik. Umarım bu rakam tekrar yükselir" dedi.

Marmaris Ticaret Odası Yönetim Kurulu Üyesi Ahmet Malik Yavuz, bu tür zor bir eğitime büyük bir azimle gelen herkese teşekkür ettiğini belirtti. Malik, "Marmaris adına ciddi bir gün. Dünyada bu işi en ciddi yapan firmayı Marmaris'e getirdik. Ege bölgesinde İzmir'den sonra ilk kez Marmaris'te bu tür bir kurs gerçekleştirildi. Çevre bölgelerden Bodrum ve Fethiye gibi ilçelerden kursa katılmak için birçok başvuru oldu. Ancak sadece bunu Marmaris gerçekleştirebildi. Marmaris'ten sonra Muğla'da düzenlenecek. Herkese örnek olduk. Teorik değil pratik olan çok ciddi bir eğitim verildi. 100'e yakın ayrı pırlanta taşı ve özellikleri tanıtıldı. Bu eğitim mutlaka kaliteyi de getirecektir" dedi.

HRD Antwerp Türkiye Genel Müdürü Mehmet Can Özdemir de Bir haftalık bir eğitimle 10'ar kişilik guruplar halinde eğitimlerin verildiğini söyledi. Can; "Eğitimimiz laboratuvar ortamında katılımcılar mikroskop kullanımı ve diğer bütün teşkilatları kullanarak öğrendiler. Eğitimler sonunda da öğrencilerin Elmas Yüksek Konseyi ile olan ilişiklerinin kesilmemesi bu sayede hem kendi güvenleri hem de ticari alandaki güvenlerini arttırmak açısından güzel bir uygulama oldu. Böyle bir eğitim ve kuyumculara böyle bir gelecek tasarladığı için Marmaris Ticaret Odası'na çok teşekkür ediyorum" dedi.

Konuşmaların ardından kursiyerlere sertifikaları verilirken Marmaris Ticaret Odası bahçesinde kursiyerler keplerini fırlattılar.

ÜYELERİMİZE VE GENEL KATILIMA AÇIK YAPILAN EĞİTİM VE SEMİNERLER

ALİ TEZEL 6331 SAYILI İŞ SAĞLIĞI VE GÜVENLİĞİ KANUNU SEMİNERİ

Marmaris Ticaret Odası tarafından organize edilen 14 Ocak 2013 Pazartesi günü Grand Yazıcı Mares otelinde; 20.06.2012 günü TBMM'de kabul edilen 6331 sayılı Yeni İş Sağlığı ve Güvenliği Kanununu, Sosyal Güvenlik Müşaviri Sayın Ali TEZEL tarafından verilen seminerde tüm Marmaris'lilere anlattı.

Grand Yazıcı Mares Otel'de düzenlenen bilgilendirme toplantısına ilçe belediye başkanlarımız, Muğla ili ve ilçelerinden daire başkanları, oda başkanları, üyelerimiz, mali müşavirler, muhasebeciler, şirket sahipleri, esnaf ve basın mensuplarının da aralarında bulunduğu 600 kişilik bir kalabalık katıldı.

Toplantının açılış konuşmasında Yönetim Kurulu Başkanımız Mehmet Baysal; görevimizde 4 seneyi tamamladığımız bugün Marmaris Ticaret Odası Yönetimi olarak öncelikle üyelerimizin çıkarlarını ön planda tuttuğumuzu gerek ortaya koyduğumuz projelerle gerekse odaya katılan (KOSGEB, İŞKUR, AVUKATLIK BİRİMİ, TAPDK, UMEM VE DEİK GİBİ) yeni gelişim alanları ile gösterdiğimizi düşünüyorum.

2012 yılında yürürlüğe giren Yeni Türk Ticaret Kanununu enine boyuna tartıştık sizleri bilgilendirmek adına Sayın Prof. Dr. Şükrü Kızılot'tan yardım aldık. Yeni kanunda değişmesi gereken noktaları biz kendi odamız adına değerlendirdik ve diğer odalarla birlikte hareket ederek Türkiye Odalar ve Borsalar Birliği ve Gümrük ve Ticaret Bakanlığı ile değişiklik yapılması gereken hususları paylaştık. Toplamda 109 madde değişti. Örneğin işlem denetimi tamamen kaldırıldı. İşlem denetimi suç işleyebilirsin mantığıyla herkesi ön denetime tabi tutmak anlamına geliyordu. Bu yıllık 150 bin işlemi içeriyordu. Ortalama 150 milyon liralık ek yük söz konusu olacaktı. O da ortadan kalkmış oldu. Böylece Şirketler dolayısıyla üyelerimiz 6.1 milyar liralık yükten kurtuldu.

Ayrıca yine Şükrü Kızılot hocamızın dediği gibi YENİ Türk Ticaret Kanunu, mevcut şekliyle yürürlüğe girip aynen uygulansaydı, hapishanelerde yer kalmayacaktı. Dolayısıyla bizlerde belki iş hayatımız süresince birkaç defa hapis cezasıyla karşı karşıya kalacaktık. Öyle ki sadece borçlananlar değil borç verenlerde hapse girecekti.

Yine hepinizin bildiği bir konu; Türk Borçlar Kanunu'nun 1 Temmuz'da yürürlüğe girmesi ile birlikte hayata geçen ve iş dünyasından büyük tepki toplayan "banka kredilerinde eş rızası aranır" hükmü ile ilgili. Türkiye Odalar ve Borsalar Birliğinin desteğiyle sivil inisiyatif bu konunun da üzerine gitmiş sonucunda da özellikle ticaret hayatında uygulanabilirliği mümkün olmayan bu kanun hükmü hakkında geçtiğimiz hafta Ankara'da katıldığım bir toplantıda Gümrük ve Ticaret Bakanı Sayın Hayati Yazıcı bir açıklama yaparak Borçlar Kanunu'nda yer alan kamuoyunda 'eş onayı' olarak bilinen madde de düzenlemeye gidileceğini şirket ortaklıklarında eş kefaletinin aranmayacağı ancak bireysel kredilerde ve kefaletlerde devam edeceğini, bu düzenlemelerin de 2013'ün ilk çeyreğinde tamamlanacağını bildirmiştir.

Hiçbir üyemizin mağdur olmadığından emin olmak, tüm haklarının farkında olmasını sağlamak bizim görevimizdir. Sizlerin bu toplantılara olan ilgisi de bizleri daha da çok çalışmaya teşvik etmektedir. Bu karşılıklı paylaşımların özellikle Marmaris ekonomisine katkı sağlayacağını düşünüyorum. " diyerek konuşmasını bitirdi.

İZGÖREN MARMARİS'TE "SİZİN DÜKKAN TORUNLARA KALIR MI?"

Marmaris Ticaret Odası tarafından organize edilen 'Sizin Dükkan Torunlara Kalırmı' başlıklı seminer 22 Ocak 2013 tarihinde Grand Yazıcı Mares Hotel'de gerçekleşti. İzgören Akademi kurucusu Ahmet Şerif İzgören tarafından verilen konferansa ilçedeki işadamlarının ve halkın ilgisi büyük oldu.

İzgören'den önce bir konuşma yapan Marmaris Ticaret Odası Yönetim Kurulu Başkanı Mehmet Baysal, "bir filiz dikmekten ziyada onu, o iklimde yetiştirmenin, büyütmenin ve korumanın aynı derecede önemli olduğunu" dile getirerek ilçemizde faaliyet halinde olan esnafa, tacirlere ve yeni iş kurmak isteyen girişimcilere evladiyelik bir tavsiyede bulundu. "Marmaris Ticaret Odası olarak üyelerimizin istekleri ve önerileri doğrultusunda benzer seminer ve eğitimler düzenlemeye devam edeceğiz" şeklinde belirten Baysal, Akreditasyon ve ISO 9001:2008 Kalite sürecinde yapılan anketlerin önemli olduğunu vurguladı. Sürecin sadece üye ve çalışan memnuniyeti ile yöneticilerden talepleri üzerine kurulduğunu ve üyelerin desteğinin çok önemli olduğunu dile getirerek konuşmasını sonlandırdı.

Baysal'dan sonra sahneye çıkan İzgören konuşmasında işletmelerin büyümesine yönelik tüyolar vererek, işletme sahiplerine uyarılarda bulundu.

Aklın ve sevginin bir olduğu işletmelerin gelecek planlarını daha iyi yapabilecekleri üzerinde duran İzgören, çalışanlarının memnuniyetini sağlayanların kriz ortamlarını daha iyi yönetme becerisine sahip olacaklarını dile getirdi. Büyümenin, sürdürülebilir olmanın en önemli şartının çalışanların mutluluğu olduğuna işaret eden Ahmet Şerif İzgören "birine bir iş yaptırdığınız zaman o kişinin alın teri soğumadan ücretini ödeyiniz" sözünü esas alan bir yöneticinin firmanın geleceğini garanti altına alabileceğini dile getirdi. Geciken her maaşın personel içerisinde huzursuzluğa bunun da performansın düşmesine neden olduğunu vurguladı.

Çalışanların fikirlerine, öneri ve eleştirilerine değer verilmesi gerektiğinin üstünde duran İzgören, ülkemize yerleşmiş olan dikey patron-çalışan ilişkisinin yatay düzleme dönüştürülmesi gerektiğini belirtti.

Bir firmanın bel kemiğini oluşturan çalışan kadroyla yönetici kadronun iletişiminin kuvvetli olması, çalışanların performansını hakkaniyet ile değerlendirme, çalışanların fikir ve eleştirilerini dikkate alma gibi unsurların; yaratıcılık, teknolojik altyapının geliştirilmesi, piyasanın iyi analiz edilmesi gibi etmenlerle aynı seviyede tutulmasının şirketlerin geleceğinde etkili olduğu belirtti.

Marmaris'i uyaran İzgören, eğer aynı kültür ve ilkeler Marmaris'te uygulanmazsa bundan 20 yıl sonrası çok üzüleceğimizi vurguladı. Sahip çıkmanın, farkında olmanın, iyileştirmenin akıl ve sevgiyle yapılması gerektiğini belirten İzgören, iletişimin, gelecek kaygısının, hedeflerin birlikte konmasının üzerinde durdu.

MARMARİS BAL EVİ OSMANİYE'DE ARICILARA EĞİTİM

Marmaris Bal Evinde düzenlenen arıcılıkta ilk bahar bakımı, varoa zararlıları ile mücadelesi ile Marmaris İlçe Tarım Müdürlüğü'nün de arıcılıkla ilgili mevzuat konusunun ele alındığı eğitim semineri büyük ilgi gördü.

Marmaris Ticaret Odasının sosyal projesi olan Marmaris Bal Evi, arıcılık ve bal üretimi Marmaris, çam balını markalaştırma adına yaptığı eğitim zincirine bir yenisini daha ekledi.

27.02.2013 tarihinde Osmaniye köyü Marmaris Bal Evinde düzenlenen, arıcılıkta ilk bahar bakımı, varoa zararlıları ile mücadelesi ile Marmaris İlçe Tarım Müdürlüğü'nün de arıcılıkla ilgili mevzuat konusunun ele alındığı eğitim semineri büyük ilgi gördü. Marmaris, Osmaniye Köyü ve civar köylerden 50 arıcı katıldı. Muğla Ünversitesi öğretim görevlileri Veli Türkmen ve Ali İhsan Öztürk varoa zararlıları ile mücadele ve ilkbahar bakımı hakkında eğitim verirlen Marmaris İlçe Tarım Müdürlüğü'nden veteriner hekimler Mehmet Elevli ve Semih Kovuk tarafından arıcılıkla ilgili mevzuatlar hakkında bilgilendirme yapıldı. Öğretim Görevlileri 40 yaş altı arıcılar için büyük önem taşıyan bu eğitimlere katılımcıların ailece ilgi göstermeleri konusuna dikkat çekti.

3 TİCARET SİCİLİ MÜDÜRLÜĞÜ FAALİYETLERİ

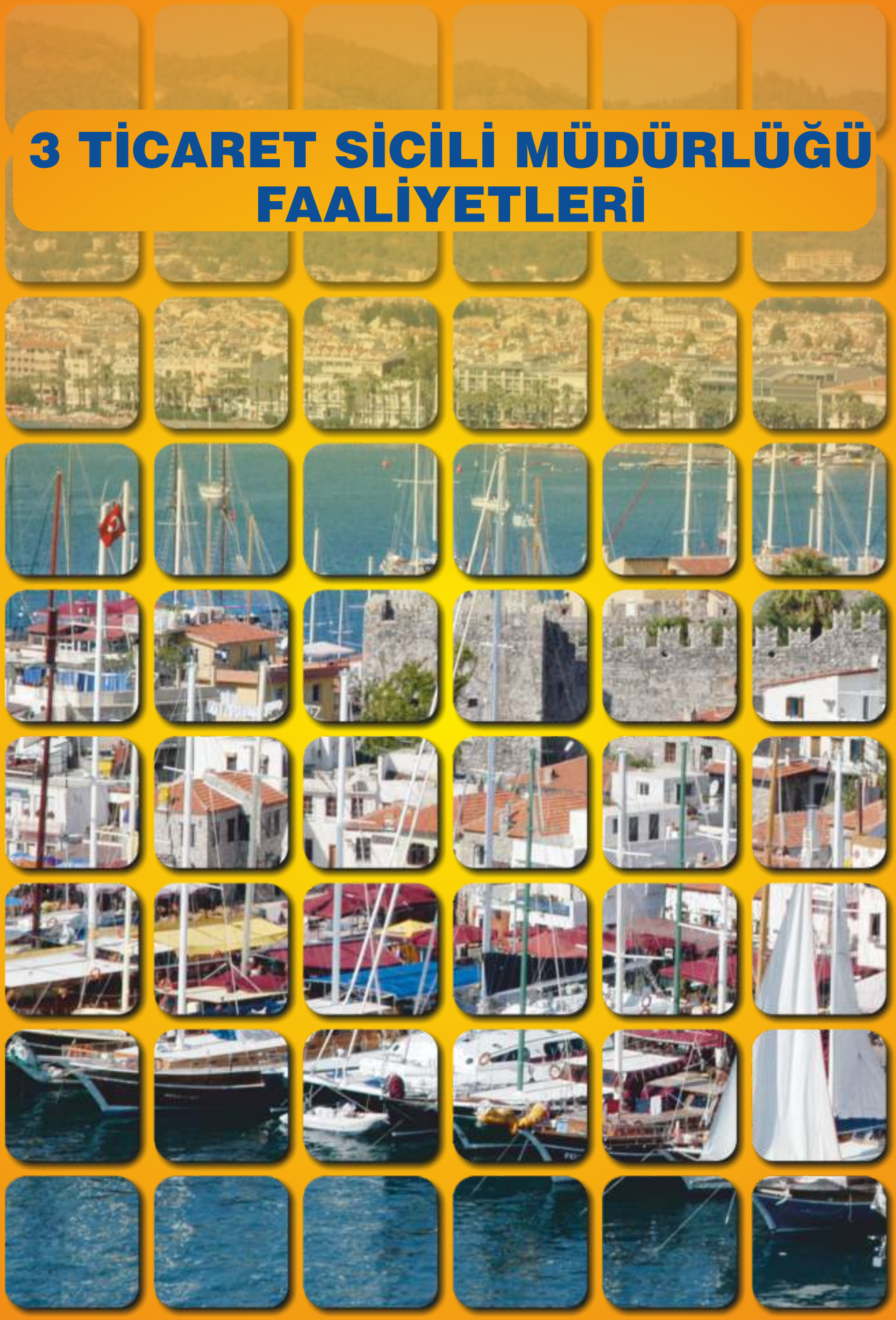

3.1 TİCARET SİCİL MÜDÜRLÜĞÜ 2013 FAALİYET RAPORU

Marmaris Ticaret Sicili Müdürlüğü'nde yapılan tescil ve belge işlemleri için günlük tutulan kayıtlar esas alınarak yapılan 2013 yılına ait istatistik çalışması sonucunda elde edilen veriler belge ve tescil sayıları, açılış ve kapanış sayıları, açılışların ve kapanışların meslek gruplarına göre dağılımı, ticaret sicili harcı tahsilat tutarları ve 2012 ile 2013 yılları karşılaştırması başlıkları altında ele alınmıştır.

A- 2013 YILI BELGE VE TESCİL SAYILARI:
2013 yılı içerisinde Müdürlüğümüze tescil ve belge talebiyle başvuruda bulunan ve işlemine ait kanuni harç tutarını Marmaris Vergi Dairesi veya anlaşmalı bankalarımız olan Halk Bankası, Vakıflar Bankası ve Ziraat Bankası veznelerinden ödeyerek vergi tahsil alındısının aslını tarafımıza teslim eden ve tescil işlemi için gerekli belgeleri tam, eksiksiz ve düzgün olan üyelerimizin gerçekleştirmiş olduğu belge ve tescil işlemlerine ait veriler şöyle gerçekleşmiştir:

1- Tescil ve Belge Sayıları: 2013 yılında Müdürlüğümüze kayıtlı işletmelerden 152 tanesi adres değişikliği, 55 tanesi sermaye artışı, 313 tanesi hisse devri, 68 tanesi madde tadili (şirket ana sözleşmesinde değişiklik yapılması), 68 tanesi unvan değişikliği, 34 tanesi tasfiyeye giriş için tescil yaptırmıştır. 270 adet olağan genel kurul, 17 adet olağanüstü genel kurul gerçekleşmiştir.17 işletme sigorta acenteliği tescili yaptırmıştır. 2013 yılında Müdürlüğümüzden 8050 adet resmi evrak çıkmış olup, Müdürlüğümüze gelen evrak ise 7019 adet olarak gerçekleşmiştir.

B- 2013 YILI AÇILIŞ VE KAPANIŞ SAYILARI:
Sorumluluk alanı Marmaris İlçesi sınırları olan Müdürlüğümüze 2013 yılında yeni kayıt olmak ve kayıt sildirmek için talepte bulunan işletmelere ilişkin veriler şöyle gerçekleşmiştir.

1- Kuruluşlar: 65 adet limited şirket, 9 adet anonim şirket, 281 adet şahıs işletmesi, 1 adet kooperatif yeni kuruluşu gerçekleştirilmiştir.2013 yılında 12 adet firma merkez nakli yaparak Müdürlüğümüze kayıt olmuş, merkezi Müdürlüğümüzde olan 57 adet firma ile merkezi Müdürlüğümüz dışında olan 61 adet firma şube açılışı yapmışlardır.278 adet şahıs işletmesinin 34 adedi tekne/yat işletmesi olduğundan oda kaydını Deniz Ticaret Odası' na; 11 adedi eczane işletmesi olduğundan oda kaydını Eczacılar Odası' na ve kalan 237 adet şahıs işletmesi ise Odamıza kaydını yaptırmıştır. Merkez nakli ile gelen 12 adet firmanın 10 tanesi limited, 2 tanesi anonim şirket olup, toplamda açılan 118 adet şubenin 48 adedi anonim şirket şubesi, 70 adedi ise limited şirket şubesi olarak tescil edilmiştir. Buna göre Müdürlüğümüzde gerçekleştirilen **toplam yeni kayıt sayısı 489** olmuştur.

2- Kapanışlar: 2013 yılı çalışma döneminde 175 adet şahıs işletmesi kapanmış olup, bunların 90 adedi Marmaris Vergi Dairesi' nden mükellefiyet kaydını sildirmiş ancak Müdürlüğümüzden ticaret sicili kaydını sildirmemiş şahıs işletmelerinin vergi dairesinden öğrenilmek suretiyle kaydının silinmesi işlemidir. Şube olarak tescil edilmiş işletmelerin ise 51 adedi kapatılmıştır. 35 işletme tasfiye sürecini tamamlayarak, 252 adet şirket ve kooperatifin ticaret sicili kaydı 6102 Sayılı Türk Ticaret Kanunu' nun geçici 7.maddesi kapsamında, 14 işletme ise merkezini başka bir sicil müdürlüğüne taşıyarak ticaret sicilinden feshedilmiştir. Böylece **toplam kapanış sayısı 527** olarak gerçekleşmiştir.

C- MESLEK GRUPLARINA GÖRE AÇILIŞ VE KAPANIŞLARIN DAĞILIMI:
Burada belirtilmesi gereken önemli husus, Müdürlüğümüze kayıt yaptıran veya Müdürlüğümüzden kaydını sildiren, Deniz Ticaret Odası' na bağlı işletmelerin 12.meslek grubuna ve Eczacılar Odası' na bağlı işletmelerin 10.meslek grubuna ilave edilmiş olduğudur. Bu sebeple Odamız ile Müdürlüğümüzün bu meslek gruplarındaki verilerinde farklılık oluşmaktadır. Odamız verileri ile farklılığa sebep olan bir diğer unsur ise kayıt canlandırma olarak nitelendirdiğimiz, ticaret sicili kaydı devam eden ancak aidat borçları sebebiyle oda kaydı silinmiş olan üyelerimizin yeniden odaya kayıt edilmesi işlemidir. Bu tip işlemler Odamıza yeni kayıt olmakla birlikte ticaret sicili açısından yeni kayıt işlemi olarak değerlendirilmemektedir. 2013 yılı içerisinde bu şekilde kayıt canlandırma işlemine tabi tutulan işletme sayısı 2 adet olarak gerçekleşmiştir.

1- 2013 Yılı Yeni Kayıtların Meslek Gruplarına Göre Dağılım:
Odamız verilerine göre 2013 yılı yeni kayıt sayısı 444 adet olup, bu sayının 2 adedi kayıt canlandırma işleminden gelmektedir. Ticaret sicili verilerine göre ise 2013 yılı yeni kayıt sayısı 483 adet olup, bunun 34 adedi Müdürlüğümüzden ticaret sicili kaydı alarak Deniz Ticaret Odası'na, 11 adedi ise Müdürlüğümüzden ticaret sicili kaydı alarak Eczacılar Odası'na yapılan kayıtlardır.

2013 YENİ KAYITLAR

MESLEK GRUBU	
1.MESLEK GRUBU	15
2.MESLEK GRUBU	45
3.MESLEK GRUBU	25
4.MESLEK GRUBU	61
5.MESLEK GRUBU	35
6.MESLEK GRUBU	28
7.MESLEK GRUBU	14
8.MESLEK GRUBU	68
9.MESLEK GRUBU	58
10.MESLEK GRUBU3	38
11.MESLEK GRUBU	54
12.MESLEK GRUBU	38
13.MESLEK GRUBU	10
TOPLAM	**489**

2013 KAPANIŞLAR

1.MESLEK GRUBU	7
2.MESLEK GRUBU	9
3.MESLEK GRUBU	8
4.MESLEK GRUBU	36
5.MESLEK GRUBU	22
6.MESLEK GRUBU	12
7.MESLEK GRUBU	11
8.MESLEK GRUBU	24
9.MESLEK GRUBU	21
10.MESLEK GRUBU	16
11.MESLEK GRUBU	10
12.MESLEK GRUBU	8
13.MESLEK GRUBU	4
GEÇİCİ 7.MADDEYLE TERKLER	252
TOPLAM	**440**

2013 yılı yeni kayıt tablosuna göre konaklama işletmelerinin bulunduğu 8. meslek grubunun 68 adet yeni kayıtla açık ara önde olduğu görülmektedir. Bunu sırasıyla 61 adet yeni kayıtla toptan gıda ve market işletmelerinin bulunduğu 4. meslek grubu ve 58 adet yeni kayıtla bar-restaurant işletmelerinin bulunduğu 9. meslek grubunun izlediği görülmektedir. 54 adet yeni kayıtla 11. meslek grubu da yeni kayıtlarda başı çeken meslek gruplarından olmuştur. 12. meslek grubundaki 38 adet yeni kaydın 34 adedi Deniz Ticaret Odası'na gerçekleştirilmiş kayıt olup, bunlar ilgili meslek grubu olan 12. meslek grubuna dahil edilerek faaliyet raporumuza konu edilmiştir.

2- 2013 Yılı Kapanışların Meslek Gruplarına Göre Dağılımı:

Yukarıda bulunan 2013 terkinler tablosu incelendiğinde en çok kapanışın 29 adet kapanışla konaklama meslek grubunda olduğu görülmektedir. Ardından 23 adet kapanışla tekstil, 22 adet kapanışla yiyecek-içecek ve 21 adet kapanışla gıda meslek grupları gelmektedir.

D- 2013 YILI TİCARET SİCİLİ HARCI TAHSİLATLARI:
2013 yılı içerisinde Müdürlüğümüze belge ve tescil işlemi talebiyle başvuran üyelerimizin ilgili işlemlerinin bedeli olarak Maliye Bakanlığı tarafından belirlenmiş kanuni harç tutarlarını Marmaris Vergi Dairesi veznesine veya anlaşmalı bankaların veznelerine yatırmaları sonucu yaklaşık toplam 936.733,60.TL ticaret sicili harcı ödemesi gerçekleştirilmiş olup, 6102 Sayılı Türk Ticaret Kanunu' nun 1532.maddesi gereği bunun %25'lik kısmı Odamıza gelir olarak aktarılmıştır. (2013 yılı için tahmini olarak Odamıza 234.183,40.TL gelir kazandırılmıştır.)

E- 2012 - 2013 KARŞILAŞTIRMALI İNCELEME:

2012 ve 2013 yılları arasındaki karşılaştırma ticaret sicili harcı tahsilatları ve yeni kayıtlar ve terkinler açısından karşılaştırma olarak iki başlık altında ele alınacaktır.

1- Ticaret Sicili Harcı Tahsilatları Açısından:

2012 yılında toplam 600.753,65.TL olarak gerçekleşen tahsilatlar, 2013 yılında ise yaklaşık %55,93 artarak toplam 936.733,60.TL olarak gerçekleşmiştir. Harçların 2013 yılında %15 oranında arttırıldığı düşünüldüğünde tahsilatlardaki reel artış %40 olarak gerçekleşmiştir.

2- Ticaret Siciline Yeni Kayıtlar ve Ticaret Sicilinden Terkinler Açısından:

2012 yılında 431 olan ticaret siciline yeni kayıt sayısı 2013 yılında yaklaşık %13,46 oranında artış göstererek 489 olarak gerçekleşmiştir. Ticaret sicilinden terkinler açısından bakıldığında ise 2012 yılında 208 adet olan ticaret sicilinden terkin sayısı, 2013 yılında ise geçici 7.madde kapsamında kaydı silinen, 252 işletme dikkate alınmadığında yaklaşık %9,70 oranında düşüş göstererek 188 adet olarak gerçekleşmiştir.

2012 VE 2013 YILLARI YENİ KAYITLAR AÇISINDAN YILLIK KARŞILAŞTIRMA

MESLEK GRUBU	2012	2013
1.MESLEK GRUBU	16	15
2.MESLEK GRUBU	19	45
3.MESLEK GRUBU	32	25
4.MESLEK GRUBU	77	61
5.MESLEK GRUBU	43	35
6.MESLEK GRUBU	24	28
7.MESLEK GRUBU	16	14
8.MESLEK GRUBU	48	68
9.MESLEK GRUBU	54	58
10.MESLEK GRUBU	13	38
11.MESLEK GRUBU	26	54
12.MESLEK GRUBU	47	38
13.MESLEK GRUBU	16	10
TOPLAM	**431**	**489**

2012 VE 2013 YILLARI TERKİNLER AÇISINDAN YILLIK KARŞILAŞTIRMA

MESLEK GRUBU	2012	2013
1.MESLEK GRUBU	8	7
2.MESLEK GRUBU	14	9
3.MESLEK GRUBU	13	8
4.MESLEK GRUBU	21	36
5.MESLEK GRUBU	23	22
6.MESLEK GRUBU	12	12
7.MESLEK GRUBU	10	11
8.MESLEK GRUBU	29	24
9.MESLEK GRUBU	22	21
10.MESLEK GRUBU	12	16
11.MESLEK GRUBU	16	10
12.MESLEK GRUBU	22	8
13.MESLEK GRUBU	6	4
GEÇİCİ 7.MADDEYLE TERKLER	-	252
TOPLAM	**208**	**440**

İÇİNDEKİLER

Meclis Başkanlık Divanı 6
Meclis Üyeleri 7
Yönetim Kurulu Üyeleri 9
Meslek Komiteleri 10

1 TEMEL YETERLİLİK 12

1.1 Oda Yönetimi ve Mevzuat 13
1.1.1 Odamızın Dayandığı Hukuki Dayanak 13
1.1.2 Odamızın Yönetim Organları 13
1.1.3 Marmaris Ticaret Odası 2013 Seçimleri 14
1.1.4 Marmaris Ticaret Odası Yönetim Kurulu ve Meclis Toplantıları 14
1.1.5 Marmaris Ticaret Odası Misyonu, Vizyonu Ve Temel Değerler 15
1.1.6 2013 Yılı Organizasyon Şeması 16
1.2 Mali Yönetim 17
1.2.1 Mto 2013 Yılı Bütcesi 17
1.3 İnsan Kaynakları Yönetimi 20
1.3.1 Mto Çalışan Sayısı ve Eğitim Durumları 20
1.3.2 Oda Personeline Yönelik Eğitim Çalışmalarımız 20
1.3.3 Kurum İçi İletişim Çalışmaları 21
1.3.4 Çalışan Memnuniyet Anketi 22
1.4.2 Basında MTO 22
1.4.3 Yayınlarımız 23
1.4.4 Medya İlişkileri 23
1.4.5 Giden Ve Gelen Evrak Kayıt İşlemleri 24
1.5 Bilgi ve İletişim Teknolojileri Kullanımı 25
1.6 Üye İlişkileri 25
1.6.1 Toplantı ve Etkinlikler 25
1.6.2 Üye Ziyaretleri 26
1.6.2 Üye Memnuniyeti 27
1.7 Kalite Yönetimi 28

2 TEMEL HİZMETLER 30

2.1 İletişim Ağı 31
2.1.1 Oda Kayıt İşlemleri 31
2.1.2 Oda Sicil Terk İşlemleri 32
2.1.3 Oda Sicil Askı İşlemleri 33
2.2 Politika ve Temsil 34
2.2.1 Toplantılar ve Etkinlikler 34
2.2.2 Basın Toplantıları 37
2.2.3 Projeler 40
2.2.4 Ödül Törenleri, Ziyaretler ve Yemekler 41
2.2.5 Protokoller 49
2.3 Bilgi, Danışmanlık ve Destek 50
2.3.1 İş Makinası Tescil İşlemleri 50
2.3.2 Kosgeb Temsilciliği 51

3 TİCARET SİCİL MÜDÜRLÜĞÜ 57

3.1 Ticaret Sicil Müdürlüğü Faaliyetleri 58

MARMARİS TİCARET ODASI
MARMARİS CHAMBER OF COMMERCE

Merkez Mah. 350. Sok. No: 5
48700 Armutalan - MARMARİS/MUĞLA
Tel: 0252 417 43 73 / 0252 417 04 69
Fax: 0252 417 04 83
e-mail: mto@mto.org.tr

www.mto.org.tr